京城日報
六月十三日(火)
夕刊
編輯兼發行人 印刷人 小川三之介
京城府太平通一丁目 合資會社 京城日報社 發行所

ホーロー看板
木山標記本店
大阪住吉區阿倍野筋四
電話代表天王寺六五一

宋子文が英首相と懇談

【ロンドン十一日發電】經濟會議支那代表宋子文は、十一日マクドナルド英首相の招待を受け、チェッカースの同首相の別邸を訪問、午餐の饗應を受け英支兩國關係、殊に極東問題に關し懇談を交へた

經濟會議は 愈よ今日から

凄じき經濟戰の只中 危機を救ひ得るや

六十六ケ國參加、六週間の豫定 世界の期待は倫敦議場に

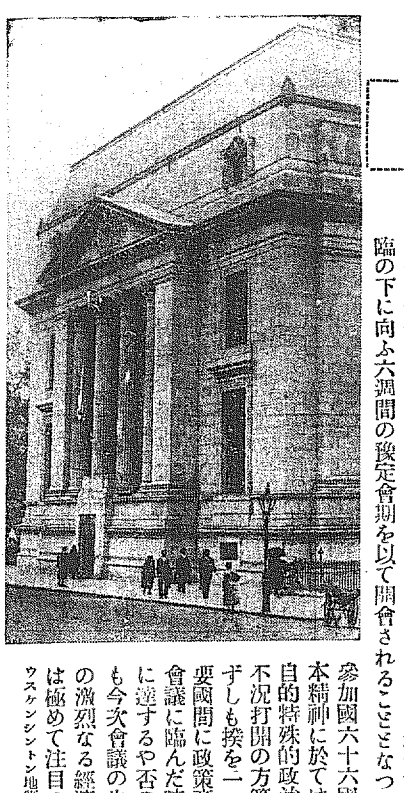

【東京電話】國際協力に依る現下世界不況の打開を大旆とするロンドン世界經濟會議は、愈よ十二日午後三時（日本時間午後十一時）よりロンドンのサウス・ケンシントン地質博物館に於て、英皇帝陛下御親臨の下に向ふ六週間の豫定會期を以て開會されることとなつたが、今次經濟會議に列する參加國六十六國は、經濟平和を冀求する根本精神に於ては揆を一にするも、夫々の獨自的特殊的政治經濟事情に基き、その各國不況打開の方策に關する主張に於ては、必ずしも揆を一にせず、既に開會に先立ち主要國間に政策意見の對立があり、このまゝ會議に臨んだ時は果して會議が圓滿に成功に達するや否や、極めて疑問であつて、然も今次會議の失敗は必然的に世界主要國間の激烈なる經濟旋風を誘起すべく、之が推移は極めて注目されてゐる（寫眞は會場に當てられたサウスケンシントン地質博物館）

各代表の堂々たる顏觸れ 大統領一、首相八、外相廿名

【ロンドン十二日發電】世界經濟會議は愈よロンドン夏季時間十二日午後三時からロンドン地質博物館に於て開會式を擧行することになり、十一日夜迄に各國代表部はそれぐ＼勢揃ひをなしたが、聯盟事務局ロンドン支局の調査によれば會議參加六十六國、代表の内譯大統領一(スイス)首相八、外相二〇、其他の閣僚四十七名といふ盛觀で、實に歐洲大戰直後のヴエルサイユ平和會議以來の大々的會合で隨員を合すれば その數千八百名程になり、これがためロンドンの各ホテルは大入り、ホテルの屋上に國旗を飜へして緊張せる會議氣分を漲らしてゐる

直に倒閣に起たず 心境は依然不動 裁斷を前に 鈴木總裁談

【東京電話】政友會内紛問題に關し裁斷の鍵を握る鈴木總裁は十一日午後八時二十五分東京驛着湘南より安藤正純、猪野毛利榮、丹下茂十郎、宮川一貫の諸氏を同伴歸京したが、車中鈴木總裁は左の如く語る

東京の雜音を離れて聽くと却つてよく聽えるものだ、黨内問題に對する裁斷は既に俺の肚は極つてゐる、それは先月廿二日夜俺が高橋藏相と會見し、二十三日政府が藏相留任に伴ふ聲明書を發した當日諸君に言明した所と全然變つてゐない、即ち今後のわが黨の方針は飽まで從來通り國家本位、國策本位に政府の僞さんとする處を嚴重監視し、その政策如何で助けもし、掣肘もしなければならぬ、たゞ現内閣が今日までの治績に鑑みてかゝる無策、無能な内閣には現下の非常時國政を何時までも任せてはおけぬ、しかし今直ちに倒閣などのために起つやうなことはせぬと言つた通りで、その後寸毫も心境の變化はない、裁斷は出來るだけ速に下す考へであるがまあ十五日の幹部會（前項の如く十五日に繰上）邊りで話すことにならう、俺の裁斷で必ず黨内の問題は一切合財解決するものと確信する、今日汽車で富士山の前を通過しながら『五月雨の晴れの姿や富士の山』と一句洋んだが、黨の問題もこの通り片付くものと思ふ

三長老とも會見 裁斷は十四日 閣僚進退は自發的に

【東京電話】鈴木政友會總裁は十一日夜湘南より歸京直ちに麹町の自邸にはいつたのち川村顧問、山口幹事長、鳩山文相等の訪問を受け留守中における黨内の平衡および政府部内の意向等の報告を聽取し、今後黨としてとるべき態度について慎重協議を遂げた、なほ[illegible]月、兩山本三長老らとも會見したのち、裁斷を下すこととなるのであるが、その内容、時期、方法等については

一、裁斷内容は政黨本來の立場から現内閣に對する嚴正なる批判を行ふため、政友會は自由の立場に立ちかへり國家本位に行動する

一、裁斷時期は十五日の定例幹部會を多分十四日に繰上げて裁斷を提示し、黨のそれぐ＼の機關を通じて最後的黨議決定をすることとならう

しかして問題の閣僚引上げについては一言もこれに言及せず、黨議決定後閣僚の自發的進退に任すものと見られる

鈴木總裁邸の政客往來頻繁

【東京電話】十一日夜歸京久し振りで私邸に落付き一夜を明した鈴木政友會總裁は十二日午前八時早くも鳩山文相の訪問を受け、約卅分間にわたり意見の交換を行つたが、次いで木下謙次郎氏の訪問あり、引續き九時四十五分山口幹事長も鈴木總裁を訪問裁斷を下すまでの順序、その他について協議を遂げ、またこれと前後して濱田國松、岡田忠彦の諸氏の訪問あり朝來大小政客の往復頻繁に行はれてゐる

蘇第二次五ケ年計畫債公募良好

【モスコー十日發電】目下蘇聯政府が第二次五ケ年計畫の資金として公募中の、三十億留の公債の應募成績は極めて良好で、應募額五千萬留となつた

德川前議長 園公を訪問 辭任經過を報告

【東京電話】德川家達公は十一日興津に西園寺公を訪問、貴族院議長辭任經過を報告後、午後九時十分發で歸京した

米兩院重要法案を可決

【ワシントン十日發電】十日アメリカ上下兩院は左の重要法案を可決した

一、先に兩院通過の三十三億弗の産業復興法案實施の財源を供給すべき政府の三十四億四千萬弗の非常支出法案は、下院を通過上院に廻附された

一、下院は政府の一億二千萬弗農業信用法案を承認した

朝鮮警備を中心 總督陸相と會談 十二日午前陸相官邸にて 事務以外に觸れず

【東京電話】宇垣朝鮮總督は十二日午前十時官邸に荒木陸相と會見先づ朝鮮の警備其の他に對し軍部の爲せる援助に關し、感謝の意を表した上

一、朝鮮全體に亘る兵力及警備の改革

一、滿洲國に對する朝鮮移民の擴充及統制

其の他重要諸問題を詳細説明、凝議の結果之等諸問題中、朝鮮總督府と軍部の主管に屬する事項は、十年度より火急的に實行に移すこととして事務上の打合せを終り懇談に移り宇垣總督より私見として

一、軍部の態度と現政局との關係

一、陸軍部内統制問題

等につき突きこんだ意見開陳があつたが、荒木陸相は部内の問題は不肖自らその職に當り、又軍部問題としても何等憂慮すべきものがないとの意味を述べ之等諸問題に深入りすることを避けた結果、兩者の會見は事務上問題以外は一歩も歩み寄りを見せず、兩者會見は之で終り再び會見せぬことになつた

朝鮮へ師團移駐 十年度に具體化 會見後に宇垣總督語る

【東京電話】宇垣總督は荒木陸相と會見後四谷の自邸で語つた

今日の會見は事務的の話ばかりで、政治的の話はなかつた

一、豫ねてから懸案の朝鮮への師團移駐

二、北鮮地方及び國境方面の守備關係

三、朝鮮農民の滿洲移住等につき話したが、師團移駐は九年度内に從來の計畫の儘行ふか、形を變へて行ふかの根本方針を決定し、十年度には具體的實施を見ることにならう、守備關係をはつきりするよう話した、朝鮮農民の滿洲移住も九年度から實施するよう話した、また荒木陸相から北支、北滿、北鮮の諸問題につき話があつた

農村振興新策の大綱を決定 十二日午後委員會を開催す 各局長視察は六月下旬より

農村振興委員會は十二日午後三時より本府第三會議室に開會、今井田總監外關係各局課長其他の出席あり、山崎課長より京畿、江原兩道の振興狀況視察報告をなし、八尋課長より農家經濟更生計畫の進捗狀況をのべて後、八年度實施計畫の審議に入り意見を交換しその大綱を決定した、なほ各局長の鮮內視察につきその日程を打合せたが期間は六月下旬より七月中旬までの一ヶ月間である

十二日開催の忠南道會 副議長は白石氏

【大田電話】第一回忠南道會は十二日午前十時開會、議席を決したる後岡崎知事の訓示に次いで副議長の選擧に入り、十四票白石豊三郎氏、七票成元鎬氏、一票金昌洙氏、當選者白石氏の挨拶あり直ちに議事に入る

拓務殖產局長 清津港を視察

【清津電話】北鮮視察の北島殖產局長は十一日午前一時羅南發、輸城に下車北鮮を視察して正午清津府廳に到着、官民有志と會見し御戸府會議長より清津の當面施設問題に就ての陳情をうけてのち、港灣を視察し午後一時より官民有志の宴に臨み午後二時雄基に向つた

石井全權の代表演說 開會當日か又は第二日 一般訓令の範圍內で適宜立案

【東京電報】經濟會議の開會に當り石井全權は開會當日、又は第二日目に於て短時間の代表演說を爲すことに決定してゐるが、右演說內容に就ては外務省と石井全權との間に打合の結果、一般訓令の範圍內に於て石井全權の裁量に依りて適宜立案決定の上演說することゝなつたが、外務當局としては端的に左の趣旨を聲明されんことを期待してゐる

一、帝國政府は經濟會議の理想を支援し、列國と協調し會議成功に導くやう努力する

一、各國が自制して他國に對する敵對的措置の可及的撤去を圖ること肝要なり

一、會議が實質的効果を收むるやう列國間の緊密な連絡に依り具體的討議を進めんことを希望す

打合會議 第一次を開く

【ロンドン十一日發電】國際經濟會議開會を十二日に控へわが代表團では、十一日午後五時から前後一時間に亘り石井代表以下松平、深井兩代表その他主要顧問がグロヴナーハウスの代表本部で第一回打合せ會議を開き、來る十四日の會議席上石井代表が行ふことに決定した最初の演說內容その他につき、協議を遂げた

經濟被害國の自衛權を嚴然保有 三大スローガンの下に 帝國政府會議に臨む

【東京電話】世界經濟會議に對しては帝國政府は國際的經濟軍縮の促進、各國間通商自由の可及的回復、各國人民の購買力の增進の三大スローガンの下に、世界各國及各國人民の平和繁榮の增進に向つて邁進し列國の提案に對しては熱心に討究し、我國として支持し得べきものは提案國と共同して其實現に努むると共に然らざるものに對しては出來得る限り對案を提出し、會議の進行を助けるの態度を以て臨むことに決定してゐる

一、世界的不況の原因を除去し、經濟平和を確立するためには、各國人が進んで自制的協調を講ずること肝要なり

一、帝國の特殊的地位を破壞するが如き歐米的一般條約乃至協定の成立には、必要なる留保を附し又は反對の意思表示をなす

一、特殊關係を有する二國又は數國間には他の國家間の經濟平和を阻害せざる限度に於て、なるべく互惠的協定の締結を慫慂する

一、ボイコットや高率關稅政策による經濟的挑戰に對する被害國の自衞權を嚴然と保有すること加害國に對して國際的非難が望ましい

門野顧問の活動 既に目覺し 印棉問題で意見開陳

【ロンドン十日發電】門野顧問は十日早くも英國海外貿易監督局サー・エドワード・クロー氏と會見、長時間に亘り日印問題に關し懇談する處あつたが其の際門野顧問は日本は印度政府が主として日本綿布に對し、七割五分の關稅を課することゝなつたのを甚だ遺憾とする、又近く倫敦に開かるゝランカシヤ紡績業者との會議に出席の豫定であつた日本紡績業者も出發を見合はすの已むなきに至つた、吾々は印度は日印通商條約廢棄期限(十月十日)前に日本品に對する關稅引上げをなさざるものと思惟してゐたと述べ注意を喚起する處あつた

西班牙マ氏再組閣

【マドリッド十二日發電】去る八日總辭職してスペイン內閣首相マヌエル・アザナ氏は、大統領より再組閣を命ぜられ考慮中であつたが、十一日之れを受諾した

察哈爾首席に龐炳勛を任命

【北平十一日發電】政府は十一日午前軍事會議を開き、察哈爾首席に龐炳勛を推すに決し即日蔣介石に請訓した、龐炳勛は一兩日中に任命を見るべく、その際八道を以て對峙してゐる中央軍は撤退し、龐軍と交代して兩軍の衝突は防止されるであらう

亞細亞局長 矢野參事官

【東京電報】北支の形勢一段落ついたので谷亞細亞局長の駐滿大使館參事官轉任は近く實現を見ると共に、同氏の後任には現駐支大使館參事官矢野眞氏が擧げられるに內定、左の如く發令される

大使館參事官 川越 茂
亞細亞局長 谷 正之
任大使館參事官
滿洲國駐箚被仰付
大使館參事官 矢野 眞
任外務省亞細亞局長

東西南北

石井、ルーズヴェルト會見の際、ルーズヴェルト氏は石井代表の腕をポンと叩いて一體滿洲は獨立國か植民地かと冗談まじりに聞いたといふ▲スチムソンぢやあるまいし、千丈相見ゆるの覺悟がなくては今更どうにもならない滿洲國だ▲それだからこそ輕く一步讓つて置いてサテ▲軍縮問題については誠に有難を思ひ切つて切下げたい希望だとある▲若しこのアメリカの眞摯な態度を無視して軍備擴張をするやうな國があつたらアメリカも四十億ドルの金を投げ出して大にやる積りだといふ▲何の事はない體の良い脅迫だ、翻譯して見ると日本が海軍擴張をやるなら、また一九三五年の軍備縮小會議で頑張るならアメリカも直に對抗的姿勢に移るといふ意味なのだ▲まことアメリカが世界平和のため、また世界經濟回復のために眞の軍縮を行はんとするならば何故英國を說いて日本と同樣の率まで自ら引き下げないのか▲さもない限り高飛車でなくて利我だ

會

加藤氏講演 全鮮社會教化講演會の講師として總督府招聘により來城した文學博士加藤咄堂氏を迎へ、京城府と京城教化團體聯合會合同主催にて十三日午前八時長谷川町社會館に於て講演會開催、一般の來聽を歡迎、因みに演題は未定である

人

◇村上義一氏（滿鐵理事）十二日朝入城朝鮮ホテル

あすの天氣(13)

高氣壓は太平洋中部にあるがその勢は弱く日本海及び朝鮮も氣壓が稍々高いがその配置が不安定で支那大陸は氣壓が低い、全鮮一般に曇つて北東岸には霧がある、明日は曇り勝ちで夕立模樣がある

豫報 曇 驟雨

十二日 正午 [illegible]
十一日 最低 [illegible]

仁川の潮時(十三日)

	午前	午後
滿潮	[illegible]	[illegible]
干潮	[illegible]	[illegible]

春の太陽 (62)

久野豐彥 作　田中比左良 繪

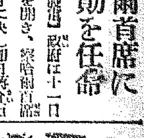

をかしくつて（三）

地獄さのするやうな恐しい雷鳴がひつきりなしに襲つてきた。そのたびに、ぴりぴりと四肢を痙攣させながら、二人は、いつとなく枯草のなかで、堅く手を握り合つてゐた。

恐しい恐怖と憎悪！

外では、自然のやうな稻妻が物凄く斬り合つてゐる、そのたびに物凄い雷鳴につれて二人の開けさが次第に、火のやうに燃えさかつていつた。

馬詰の父親は、あんまり雷鳴が物凄いので、ひよいとして、彼女の足の爪先にでも、落雷したら、それこそ、手を握り合つて居る自分にまでも、エレキが傳はつてきて彼女と一緒に感電するかもしれぬと──、あらぬことを空想してゐるうちに、馬詰の父親はだんだん、彼女とならば、一緒に死んでも惜しくはないやうな恐しい慾望に燃えて來た。

と、その刹那だつた。

小屋に落雷したかと思ふやうな猛烈な奴が鳴つたので、馬詰の父親は、思はず握つてた手をふり放さうとした。

だが、彼は、必死になつて、逃げまはる手を追ひかけて堅く握りしめたので、馬詰の父親も、何だか恥かしくなつてしまつた。

いまは、かうして、雷にうたれて死んでしまふくらゐなら、いつそ、この世に二人は一緒になつて置きたいような氣分になつて來た

『おぬしは、わしの女房になつてくれんかのう？』

雷鳴のとぎれとぎれに、馬詰の父親は、やつと、それだけ、云つたかと思ふと、顏から、何故か、冷汗が、にぢみでてゐた。

彼女は、枯草のなかではあつたが、それでも娘らしい風情をして恥かしさうにしてゐたが、どうせ雷にうたれて死ぬるくらゐだつたら年は、もとより過ぎてはゐても働きざかりの年配だから、却つてこんな中年男と結婚した方が幸福かもしれぬと思つてゐた。

『どうぢやな？』

戸外では、すさまじい雷鳴がしてゐた。それだのに、馬詰の父親は蟲の鳴くやうな小つちやな聲をしてゐた。

彼女は、枯草のなかで、あごでうなづきながら、ひしと手を握りしめた。

二人が小屋の中で、樂しさうにスイートホームの夢を見てゐるうちに、いつのまにか、さしもの大雷雨も、やうやく空の彼方へそれていつてしまつた。

夕陽が、赤々と小屋へさしだした。

二人は、枯草の小屋から、這ひ出してくるのが、なんだか、お天道樣に氣恥しいような氣がしてどうしても出にくかつた。

それに、野良では、いつのまにやら、農夫たちが、噂にでては談笑してゐさうだつたし、小鳥たちも、樂しさうに、さゞめいてゐるうちに、いよいよ、二人は恥かしかつた。

互に、小屋の中で、もぢもぢしながら、先をゆづつてゐた。

『なに、おぬしから先にでてゆくがえゝ。おッかアが、心配してゐるぢやらう？』

『えゝから、あんたさんから、お先に……』

彼女は、姉さんかぶりをしながら、眞赤になつて枯草を見てゐた。

『それアいかん、どうあつてもおぬしから先にゆくが物の順序ぢや！これから、わしは、もよッくらこゝで、思案をしてから歸るからな』

馬詰の父親は、どうあつても譲らないので、彼女は、恥しいなかに、別れの淡い寂しさを感じながら、たうとう、先に小屋をでゝいつた。

馬詰珍太郎は、かうした兩親から生れた子供だが、馬詰の父親は雷がとり持つ不思議な緣から、たうとう、伜の名前を珍太郎と名づけたのだつた。

ロイマチス

筋肉及び關節の痛みを止める

皮膚の表面に故障がなく深部に激痛又は鈍痛あるとき、注射又は麻痺藥の如き專門的手段に先だち、これを一ばん手つとり早く和らげるはサロメチールであります。

たゞその儘擦り込めばよろしいが、湯上り後又は溫湯に浸したるタオルで患部を溫めたる後に擦り込めば効力は一層迅速です

擦り込めば患部に深く滲み込んで愉快に炎症を消去します

ロイマチス
神經痛
肩凝・腰痛
頭痛・胸痛
運動競技による打撲・筋痛
鎭痛劑

たゞ皮膚に擦り込めば宜い

田邊商店 東京・大阪

一圓 五十錢 二圓五十錢 藥舖にあり

サロメチール

兇漢を追ふて— 遂に貴き犠牲者
富田刑事部長・けさ絶命

【沙里院特電】沙里院警察署刑事部長富田吉五郎氏(四五)は金巡査と共に、兇漢あくなき赤隆徐元俊(二七)を十日午後二時頃、黃海道鳳山郡西鍾面大閑里路上に於て誰何身體檢査の際、徐は隱し持つてゐた拳銃を發射したゝめ不幸にも富田部長の腹部に命中、瀕死の重傷を負はせそのまゝ逃走、同部長は沙里院道立醫院で應急手當を加へたが、左臍腹下から右腰部の貫通銃傷であるので遂に腹膜炎を併發し十二日午前七時十分死去した、なほ道警察部では貴い殉職者としての昇格手續きを進めてゐる＝寫眞は沙里院道立醫院で富田刑事部長＝

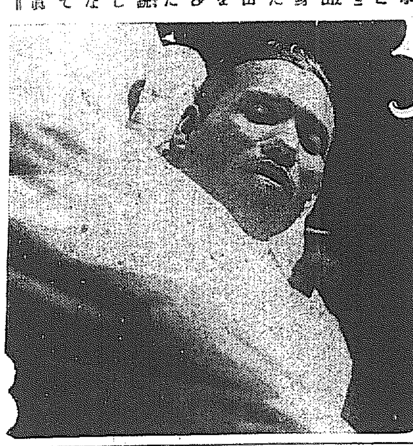

自轉車を降りて 矢庭に拳銃を發射
彈は右腹部に命中す

【沙里院特電】徐元俊(二七)は平壤府上水口里六七安永暎(二七)方に潛伏、安と共に不穩計畫を探知され三日夜逮捕に向つた平壤署員に拳銃を發射、巧に姿を晦ましてゐたが沙里院署富田刑事部長及び金巡査が十日午後二時頃鳳山郡西鍾面大閑里西湖橋手前の二等道路々傍(沙里院より約一里半)の朝鮮人商店先で警戒中自轉車を驅つて〇〇〇方面へ急ぐ怪漢を認め、誰何したところ、怪漢は何氣ない態を裝ひ自轉車から降りたので、同部長は怪漢の身體檢査を行はんとしたところ、怪漢は赤隆徐元俊の全貌を現し、矢庭に隱し持つてゐた拳銃を發射、同部長の右腹部に命中して倒れた隙に逃走した、同部長は負傷後一時間で沙里院道立醫院に擔ぎ込まれ直ちに大手術を行ひ輸血をも數回施したが遂に効なく殉職したものである

富田氏の略歷

【海州特電】殉職した富田吉五郎氏は明治廿七年生れの埼玉縣人で大正五年渡鮮、憲兵上等兵として黃海道延白郡延安憲兵分隊に勤務、瑞興憲兵分隊を經て大正八年巡査を拜命し、南川警察署勤務を命ぜられ、同十年沙里院警察署に榮轉、同十三年巡査部長に昇進し今日に至つたものであるが、その間犯人逮捕の功勞者として警察賞與を受くること五十七回に及び、豪膽にして精勵恪勤な模範的警察官であつた家庭はコト夫人(三四)遊子(一四)の三人暮しであつたコト夫人は『お國のための御奉公でございますから』と健氣な言葉で却つて見舞客等を感動させてゐる

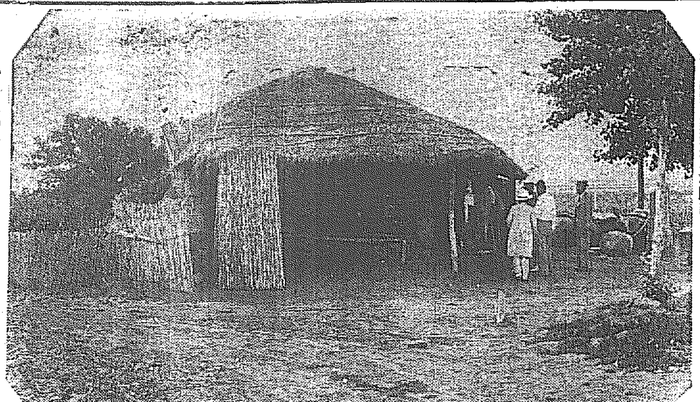

富田部長が狙撃された現場

竹内女史のおめでた 一門揃つて博士夫婦

【東京電話】婦人運動で知られた竹内茂代女史(五〇)は十二年半の研究(日本女子の體質に關する研究)で近く學位を附與されることゝなつた、夫君竹内氏は博士であり我國二番目の博士夫婦となつた茂代女史の實弟夫婦も博士夫婦だから一門揃つて博士夫婦である、右の研究は日本女性の綜合身體檢査によるもので腕の短い娘は家庭には不向きとされてゐる

新記錄 遂に絶望
早廻り機ハバロフスクに着く

【ハバロフスク十一日發電】モスコー時間十日午前一時五十分(日本時間午前七時五十分)ベロイエ發ハバロフスクに向つたマターン機は十一日午前三時二十分(日本時間午前九時二十分)當地に着いたポスト、ゲッテイ兩氏のハバロフスクまでの所要時間百十六時三十四分に比しマターン機の所要時間は六十六時二十六分遲れてゐる

甚だしく疲勞 マターン氏

【モスコー十一日發電】ハバロフスクよりの報道によれば十一日朝三時廿分ベロイエより飛來しハバロフスクに着陸せるマターン機は同地着陸の際全く疲勞し切つて飛行場の人々の質問にも殆ど返答出來なかつた程で、着陸後直ちにホテルに入りベッドに就いた、尙同機はハバロフスク着陸前同地西北方四百五十キロのソフイスクナル近郊地に着陸した

燃料不足で 玖馬に着陸 西墨直行飛行

【カマグエ(玖馬)十一日發電】スペイン、メキシコ間直行無着陸太西洋橫斷飛行の目的でロンドン夏期時間十日午前四時四十五分セヴイラを出發したスペイン、バルベラン大尉、コラール中尉の複葉機は燃料不足のため玖馬のカマグエに米國東部標準時十一日午後三時四十五分着陸した

國家社會黨 遂に分裂す

【東京電話】佐野、鍋山の一國社會主義への轉向が問題になつてゐる折柄、一國社會主義を看板としてゐる國家社會黨では黨內統制の亂れから亂狀を暴露した、即ち同黨々務長赤松克麿氏は最近日本主義へ轉向して國家同志會長の椅子から分離し、十一日夜芝協調會館で從業員の新團體結成式をあげることゝなつた

不安な住民 陸相に伺書提出
火藥爆發に脅えて

【濱松電報】濱松飛行第七聯隊の火藥庫爆發事件は我陸軍未曾有の椿事として地元民に非常な衝動を與へた、殊に最も被害の甚だしかつた都田村濱名郡見馬村では恐怖の餘り他に移住せんとするもの續出、人心極度に動搖してゐるので村當局は大いに狼狽し十一日午後村當局の協議の結果、今後の指示を仰ぐべく被害村長の名を以て左の意味の伺書を荒木陸相に提出したが、被害民が軍部に對し斯かる指示を仰いだことは最初のことで之に對し陸軍省が如何なる指示を與ふるかは同聯隊復興設計に密接な關係ある問題として重視されてゐる

伺書

今回の事變として愼重考慮すべきは物質的損害より精神的打擊の過大なるにあり是同傳ふる所に依れば自然發火なりと言ひ又過失なりと言ひ諸說紛々として地元民の恐怖益々高められつゝあり、常に噴火口上に臥するの思ひなれば軍部に於ても差支へなき限り原因並に今後の被害防止上の設備その他を具體的に指示されたし

岐阜のカフエーで 朝鮮人の大亂鬪
二名即死、加害者も重傷

【岐阜電報】岐阜縣土岐郡笠原町カフエー・スピード經營金在浩方へ十一日午前二時卅分頃全羅南道務南郡生れ朴福龍(二七)が短刀を持つて押入り、金外用心棒金在濟(二七)在濟外二名を刺殺し、二名に重傷を負はせ、朴も瀕死の重傷を負つた、急報により係官急行、目下取調中であるが、原因は朴の內緣の妻で同カフエーの女給金春葉(二?)と金との痴情關係からこの兇行に及んだものらしい

スリご用心

今を盛りの梅ブラシーズンを迎へ入れ時に鍾路方面では特にスリの跳梁甚だしきものがあるが、十一日午後九時頃鍾路三丁目のペーブメントを歩いてゐた鐵原府李某の懐中から現金一圓六十錢入り財布をスリ取り逃走せんとした男を東大門署員が認め追跡して取り押へた、この奴は天安郡生れ朴貴男(二?)で毎夜の如く鍾路方面でスリを働き、餘罪の罪狀を自白したが餘罪多くある見込みで取調べ中である

馬車諸共 挽き子慘死 京釜線の事故

十一日午後十一時頃京釜線第三列車が大新館尾間、釜山起點一七六粁五〇〇米附近の踏切前約四十米に進行して來た際、同踏切に牛車が立入つてゐるのを認め急停車したが及ばず挽き子慶南蔚山郡鵝尾面蔚其里朴道福(二?)は胸部を打撲死亡した、同人は聾者で汽笛に氣がつかずなほ踏切通過の際牛車が前進せぬため、積荷の古絲をとり降ろし進んで居たものである。

白米を寄贈

府內竹添町小山田卓次郎氏は十一日午前十一時大正製絲會社の景品附大賣出しで白米四斗入り一俵を得、これを西大門署に寄贈し管內貧民に給與方を依賴した

藥屋で詐欺して 府內を荒し廻る
小切手の詐欺犯出沒

一寸珍しい小切手詐欺事件。十一日午前十時頃府內南大門通三丁目新非藥房の取引先なる黃金町二丁目村上藥屋に新非藥房から、『實はけふの六百八十圓の支拂は午後四時にするから』との電話をかけた處正午頃新非藥房方に村上藥屋から使ひと稱して年齡卅二、三の朝鮮人が來たので、同藥房では、いつもの村上方の集金人と違ふので不審に思つたが、それでも金額が合つてゐるので六百八十圓を銀行渡しで支拂つた處が午後四時頃になつて村上方の使ひが來て初めて詐欺にかゝつたことが判明し、直ちにその旨を本町署に屆け出たが、十一日朝にいたり件の詐欺犯人らしい男が府內東大門外大一藥房で小切手を現金に代へんとしたが果さず、更に同日午後北韓頭孝梯洞不老酒商方に赴き、三一八酒食業方金剛乙と自稱する男を伴ひ實は新非藥房の小切手を持參して居るが一寸荷厄介るから引きかへて貰ひたいといふので同店では現金廿圓と不老酒舊殘を十三日商業銀行渡しの小切手を渡したが、あとでこれも一杯喰つたことが判明、この二軒は酒幕方面を荒してまはつて居る詐欺であり、本町、東大門兩署では同一犯人と見られ更に七日から酒店と取引關係がある昌信洞四七二酒幕李東然方の使用人が昌信洞協力して犯人搜査中

海軍被告の公判
同窓生も辯護する 五・一五事件

【東京電報】五・一五事件海軍被告十名の第一回公判に就て海軍省では八月初旬開廷の豫定で目下準備を進めつゝある、倚且下、塚崎、林、角岡、珀木、淸瀨、福岡の私選辯護人が出來て居るがこの外被告一名に付き二名の辯護人が許されることゝなつて居り前記六氏の外十四名の被告同窓生が辯護人として法廷に立つものと見られてゐる

山崎翁の還暦

農村の父と敬仰さるゝ山崎延吉翁の還暦祝賀會は十一日午後一時より南大門町京城倶樂部に於て盛大に人爵其他神祠の下に開催、今井田政務總監外各局長、縣人有志、門下生其他約百五十名の出席を見、肥塚府會副議長發起人として挨拶あり、今井田總監、松本京畿道知事の祝辭、祝電朗讀の後山崎氏の謝辭に富んだ挨拶あり、杯をあげて翁夫妻の健康を祝し、盛宴裡に和氣藹々に終はつた

學生弓道小會

朝鮮學生弓道聯盟主催學生弓道小會は十八日午前九時から城大弓道々場において全鮮學生弓道小會を開催されるが、本年度より藥學專門學校も加入參加することになつた

新兵さん けさ內地より來る

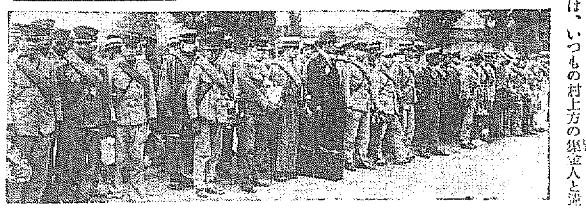

非常時日本の重大時に際して『甲種』の刻印をおされ武人の登龍門を見事パスした大阪、熊本、福岡、久留米、和歌山の新兵さん四百五十名は十二日午前六時十六分龍山着列車で雨の入營地に到着した、ホームには兒玉軍參謀長をはじめ官民多數の出迎へあり、青年訓練で充分の軍隊教練をつんだ若き兵隊さんは整列姿も勇ましく步調を整へて午前七時龍山の兵營に入つた＝寫眞は龍山驛前に整列したところ＝

解體作業船の マイト爆發 死傷六名を出す

【釜石電報】岩手縣氣仙郡越喜來村崎濱沖西崎三百メートルの沖合で沈沒した貨物船洋明丸(八、〇〇〇トン)の解體作業船、昌福丸(一二九トン)のダイナマイトが十一日午前十時十分ごろ大音響とゝもに大爆發し作業船は木ッ端微塵となつてフッ飛ばされ六名死傷、三名行方不明となつた

デ杯歐洲ゾーン 日本ドイツを一蹴
布井一セットを許すのみ

【ベルリン十一日發電】デ杯戰歐洲ゾーン日本對ドイツの試合は既報の如く日本三勝して勝敗の數は決して居るが十一日第三日シングルス戰を擧行イエーニケはストレートで佐藤(次)に一蹴されたがクラムは延長戰を繰返して辛うじて布井より一セットを奪取ドイツは四對一で全敗を免れた、スコアー別項の如し

佐藤(日)	六—一 六—二 六—二	イエーニケ(獨)
クラム(獨)	三—六 六—二 七—五 五—七 六—三	布井(日)

殉職警官の靈 十三日朝京城へ

咸南國境で警備の華と散つた殉職警官崔錫方渭源氏外二名の遺骨は十二日午後七時四十三分咸興驛發列車で夫々郷里へ送ることになり十三日午前九時十分京城驛に到着の豫定である

防空演習と 婦人見學團 十五日に決定

本社主催、防空演習婦人見學團は來る十五日(木曜)に決定、隊員は午前八時まで(時間勵行)龍山郵便局前に集合、本社係員の案內で練兵場に赴き東側高地に於ける指定の場所で見學することになつた

人道橋で 乘客の危禍

十二日午前零時廿五分頃府內漢江

新潟市役所 今曉全燒す
損害約十萬圓の見込

【新潟電報】十二日午前一時十分ごろ新潟市西堀通九番町新潟市役所から出火し戶籍課その他一部を殘して全燒、同四時四十分鎭火した、損害約十萬圓

E-T-O-K

華やかな夜の街— 本町五丁目の牧羅番を承つて毎夜素晴らしく賑つてゐたヂヨン食堂がこの程大階服を求して店舖の大階服を敢行した

これに對抗した眞向ひの丸一食堂が、これ亦隣接店を合併して模樣替へを行ひ、茲に十錢バーの資本戰を展開したが、貫祿に入つて人の出足鈍き折柄、この兩店戰は東部有進者連に蹟ぼせるだらう

鶴岡少尉 牛心山で戰死す
三兵士は重輕傷

【錦島電報】三道溝〇〇隊の鶴岡次雄少尉は十一日午後五時牛心山へ砂金嶺地南方三里附近に於て有力なる共匪に遭遇、交戰中名譽の戰死を遂げたが、此戰鬪に於て同少尉の外左記の重輕傷者を出した ▲平松軍曹胸部貫通銃傷▲湯田一等兵大腿部貫通銃傷▲吉越一等兵輕傷

妻の不貞を責め 殘虐をつくす
憤怒に燃えた夫の行爲

【大邱特電】不貞の妻に對し憤怒の餘り殘虐な行爲をなし遂に瀕死の狀態に陷らしめた怪事實が暴露した—慶北安東邑東部洞鄭在根(?)は妻李氏(?)何れも假名＝が附近の極木根(?)＝假名＝と不義を通じてゐるのを最近感づき、去る三日夜その不貞を責めた揚句手を縛し燭燭の火で身體の一部を燒き更に牛の鼻木を鼻にとほして天井に吊下げるなど殘虐の限りを盡したため妻李氏は遂に瀕死の狀態に陷つた、安東署の探知する所となり、目下鄭を引致して取調べ中

安田銀行 京城支店

三越 タオル製品宣傳賣出し
◆十三日より十六日まで・四階ホールにて◆
三重織布株式會社はタオル製造界に於て創業最も古く、其の象印タオルは品質の優良な點全く他の追從を許さぬ事は既に定評がありますが、今回宣傳の爲め製品各種を取揃へて供覽
種目 ガウン、ピジヤマ、子供寢卷、腹冷しらず、子供コンビ、湯上り、進物用箱入タオル等
會期中の奉仕
◆中元用印入タオルの染代無料奉仕
◆一圓以上御買上げの方に粗景進呈
漫画展覽會
◆十三日より十六日まで・五階ギヤラリーにて◆
微笑の藝術!家庭に在つては和樂の源泉ともなる漫畫——亮英氏の力作五十點を始め東京漫畫壇の錚々たる一平、鈎、爾保布、青起諸氏の作を展觀
◆似顏即席揮毫…會期中…服部亮英畫伯◆
三越 京城

永保ちが評判の
金剛饅頭
金剛山松實入 本町 龜屋

ロシヤ飴
安東縣市場通 大山堂

旗 御誂代無料進呈
京城府黃金町五丁目
龜屋旗店
電話本局一五八五番 振替京城四三八四番

醫學博士 織田正德
織田內科
京城府花園町(本町四丁目電車停留所前)
電話本局三三四九番

三大特徵 齒痛が去る・齒根しまらぬ・齒間にならぬ
親標 はみがきはみ齒磨
大阪安田正商店化粧品部
販賣店 富田出張店 京城本町二丁目(電話本局五五四番)

虛弱に滋養と強壯
無臭ミンミクエキス
滋養 鰻卵油
代金 五十目 二圓 …
井上又七

十九の春
流行唄 松竹映畫主題歌
斷然はやつてゐます
作詩 西條八十 作曲 江口夜詩 唄 ミス・コロムビア
レコード番號 27409
コロムビアレコード Columbia

桃の屋のかんと桃 品質第一等
其他—みかん、洋梨、櫻桃、パインアップル
各食料品店にあり
東京 桃屋發賣
代理店 京城 辻本商店

キユーピーマヨネーズ
不意の御來客に 毎日のお食膳に

モシモシ グリコ ボクニ 百ホド クダサイ

日立 電氣井戶ポンプ
經濟に使ひ心地の良い、經濟な
型錄進呈
京城府大門通三丁目 赤尾保商店
京城本町二丁目 賀演商店

朝鮮地圖販賣元は(型錄進呈)
京城長谷川町 小林又七朝鮮地圖部
電話本局二一一三番 振替京城三八〇〇番
收販地圖入京城、龍山市街地圖

清新な感觸 豐かな香り

月曜・スポーツのページ

本社主催 大拳闘戰

早大の花形を 半島に迎ふ盛觀

腕をさすつて待ちわびるは わが朝拳の猛者

半島拳闘界は最近まで成義鎭氏の主宰する朝鮮拳闘倶樂部が唯一無二の拳闘機關で僅かに年一回朝鮮拳闘選手權大會を開催してゐたに過ぎず、昨年春まで拳闘の如何なる競技かを知る人は極くまれであつたが、昨年夏本社は關東選拔選手の招聘をなし又本春拳大を招聘し近くは多聞、ボビー・ウイスの對抗試合を行つたとに依り拳闘は一躍にして競技の華として多くのファンをもつに至つた、その時にあたり本社は熱心なるファンにデビューする爲め我が學生拳闘界の覇として又この歴史の上に燦たる光を放つ早稻田大學拳闘部選手を招聘し、來る二十二日城東訓練院原頭京城運動場特設リングに於て、朝鮮拳闘倶樂部所屬選手との對抗戰を舉行することゝなつた

早大はすでに周知される通り傳統的早稻田の精神により鍛へ上げられた技術と不撓不屈のファイチングスピリットは六大學拳闘リーグ中の覇で昨年は審判上の問題から遂に棄權の止むなきに至り優位にありながら優勝出來なかつたがリーグに於ては覇を唱へること久しく昨夏其米上海に或は南洋台灣に遠征して技を練り何れもプロ選手と異なる處のない選手を網羅してゐる。その陣容を見ると

ウエルターウエイト

佐々木獎三九君

同部の主將で多賀安郎選手から三代の主將で戰績を見ると二十二戰中KO勝四回、判定勝十五回引分一回、負が僅か二回の好成績を示してゐるが佐々木選手は拳闘選手としてのみならず人格的にもスポーツマンライクの多分に有せる選手で早大拳闘部をよく統制して部員の尊敬の中心となつてゐる、左右のストレート及び左右フックを得意とし又不死身の闘士である、六大學リーグ、全日本アマチュア選手權大會、ビッグファイトに出場して好成績を舉げ遂に推されて今年から主將になつたものである

ライトウエイト

小池要君

同君の戰績は十三戰のうちKO勝三回、判定勝七回、引分二回に對して負は三回である、小池選手は六大學リーグ、全日本學生選手權大會に出場し善戰してゐる、如何なる強敵に向つても些も臆することなく勇猛振りを示してゐる、多少ワイルドパンチなるが故に相手を倒す強打を秘めてゐる

ノエザーウエイト

矢野康夫君

同部中ではその試合回數に於て最少者であるが十二戰中に相手をKOして勝つたと五回といふ猛烈なパンチをもつてゐる、判定勝二回引分二回、負三回の成績を示してゐる、矢野選手は早大に入學早々ベストメンバーに加へられた新進であるが既に中學時代、昨年名古屋で中部日本アマチュアー選手權を獲得してゐる、彼の一撃は相手をマットの上に眠らす強打の武器をもち同部新進として將來を嘱望されてゐる選手である

バンタムウエイト

川崎富晴君

同部副將であり、アマチュア選手としての最大試合回數の記錄をもつてゐる、卅三回の試合で相手十一人をKOしてゐるといふから三人に一人の割で相手をマットの上に眠らせてゐるとになる。これだけで川崎選手のパンチが如何に物凄いものであるかゞ窺はれる、この卅三回中十七回の判定勝ちと引分三回の記錄をもち、そのうち僅かに二回判定で敗れてゐる、川崎選手は全日本アマチュアー選手權の保持者である、左右ストレート左フックは彼の最も得意とし、その老巧なる技術を以てリーグ戰では全勝し早大の爲めに氣を吐き同部の至寶とされてゐる

フライウエイト

鵜塚四郎君

十九戰中にKO勝ち四回判定勝ち十一回で引分二回に負二回である老巧な選手である、左右から操出すストレートを巧に使ひ續けて右のアッパーカットを用ひる鮮やかな技術を有してゐる

寫眞說明

上から主將佐々木、副將川崎フェザーウエイト矢野、ライトウエイト小池、フライウエイト鵜塚の諸君、右横は山本監督

卓球大會 本社後援

本社後援京城運動具商會主催第三回學生對實業團對抗卓球大會十一日夕刻締切後の戰績左の如し

第一ラウンド

學生 實業團

遠藤（商專）一 三 佐藤（東火）○

白井（大學）一 三 井田（一銀）○

甲斐（商專）○ 三 掛（府聯）○

○張（法專）三 一 細坂（一銀）

黒田（大學）○ 三 東山（鐵道）○

松尾（商專）○ 三 西明（本府）○

北島（大學）○ 三 龜田（朝米）○

○正司（大學）三 ○ 早川（本府）

第二ラウンド

一 早瀬（商專） ○金相（商銀）三

一 許相（法專） ○朴容（商銀）三

一 張員（法專） ○金鉉（遞信）三

三 正司（大學）○ 早瀬（本府）○

第三ラウンド

○正司（大學）三 ○深堀（鮮銀）

○正司（大學）三 一 佐藤（東火）

○正 （學大）三 一 井田（一銀）

○正司（學大）三 ○田 （鮮銀）

○正司（大學）三 一 東山（鐵道）

○正司（大學）三 ○西明（本府）

○正司（大學）三 ○龜田（朝米）

○正司（大學）三 ○金相（商銀）

○正司（大學）三 ○朴容（商銀）

○正司（大學）三 ○金鉉（遞信）

百米決勝 ▲1、金雲瑞（第一高普）一一、四▲2、秋田茂（光州中）▲3、田中稔（釜中）▲4、李乙蠅（養正）▲5諸田孝之（龍中）▲6、市川節三（鐵道）

五千米決勝 ▲1、孫基禎（養正）十七分七秒四▲2、金洛洙（養正）▲3、崔翼煥（裡農林）▲4、金正譯（春川高）▲5、金國泰（養正）▲6三好龍太郎（龍中）

高障碍決勝 ▲1、本郷仁美（京師）新記錄一七秒▲2安達淵（龍中）▲3、宋源燮（光州高）▲4千賀重一（京師）▲5、田中實（仁商）▲6、永濱實（京師）

四百米決勝 ▲1、金鍾元（養正）新記錄五三秒▲2、大門光男（京師）▲3、建部順三（龍中）▲4、安永敬（養正）▲5、飯塚辰雄（京商）▲6、吳壽泳（養正）

四百米繼走決勝 ▲1養正チーム新記錄四六秒▲2、京師チーム▲3、第一高普チーム▲4大邱商チーム

二百米低障碍決勝 ▲1、永濱實（京師）二八、二▲2、宋源燮（光州高）▲3、森木辰治（京中）▲4、安達光（龍中）▲5、福島光男（光州中）

八百米決勝 ▲1、伊藤正紀（京中）二分一秒▲2、金國泰（養正）▲3、孫基禎（養正）▲4、片野友博（龍中）▲5、任完淳（養正）▲6、中原光一（龍中）

二百米決勝 ▲1、秋田茂（光州中）二三秒▲2、李乙蠅（養正）▲3、金雲瑞（第一高普）▲4、田中稔（釜中）▲5、趙晉元（公州高）▲6、林敬春（仁商）

圓盤投 徐吳世（徽文）三二、七七▲金浩經（光州高）三〇、七▲李根相（徽文）二六、四一▲金鍾元（養正）二五、七四

三段跳 本郷仁美（京師）一三、三〇 李丙玉（養正）一三、〇 九 崔炳亮（公州高）一二、一 六板谷省吾（光州中）一二、〇 三河野守（仁商）一一、二

走高跳 ▲一等板谷省（光州中）一米七〇▲二等李相億（仁商）安川直（鐵道）一米六五▲四等河野守（仁商）鈴木幸光（鐵道）本郷仁美（京師）沖元誠一（仁商）一米六〇

槍投 山畑昌光（京鐵商）四五九、四米五九九金鍾元（養正）四三、四八本郷仁美（京師）四三、一六九利濟（光州中）四〇、九〇李道柱（公州高）四〇、七六

得點表

九四點 養正

五五點三分一 京師

二九點 龍中

二八點 仁商

二七點 光州中

二五點 光州高普

一四點 第一高普

一二點三分一 京中

一一點三分一 鐵道

九點 公州高普

七點 釜中

七點 京城商

六點 大邱商

五點 裡里農林

四點 春川高普

二點 京商

殖銀土つかず

遞信軍またほふらる

實業野球リーグ ベスト・テン

――打數二十以上のもの――

選手名	試合數	打數	安打	打擊率
李榮敏（殖）	8	36	16	.444
濱 井（鐵）	8	38	14	.368
長谷川（鐵）	6	21	7	.333
小笠原（殖）	8	38	9	.321
荻 尾（府）	7	21	6	.286
光 武（遞）	9	39	11	.282
鮨 井（鐵）	8	25	7	.280
中 原（京）	8	36	10	.278
黒 田（殖）	8	29	8	.276
森 （京）	8	29	8	.276

今シーズンの京城實業リーグ戰は僅かに京電對府廳の試合を殘すのみ、そのスケジュールの十中九まで完了したが今季の戰績中特記すべきは殖銀の八戰八勝土つかずのレコードだ。これは實業野球聯盟創設以來の新記錄で、その古き歷史を誇る東京六大學リーグにおいてすら慶應が僅かに

一度全勝

の記錄を保持するに過ぎず 無傷の榮冠 獲得は困難とされてゐるだけに殖銀チームの優勝は一段と光彩を放つものがある、他の四チームの戰績は全く許與倒れに終つて最も早く後退した遞信は府廳が京電第一回戰に先勝したことからいよく

最下位と

決定し、また遞信は九戰四勝の四割四分四厘であるから府廳對京電戰に府廳が再勝して八戰四勝の五割、京電が連勝しても十戰五勝の五割となつて戰勝率において足らず第三位が確實となり京電が府廳のいづれかが最後の一戰で第二位と第四位の上座、下座を定めるわけとなる、なほ現在までの戰績は左の通り

試合數	殖銀	遞信	府廳	京電	鐵道	勝數	勝率
殖銀 8		2	2	2	2	8	1.000
遞信 9	0		2	2	0	4	.444
府廳 7	0	0		1	2	3	.428
京電 8	0	0	1		2	3	.375
鐵道 8	0	2	0	0		2	.250
負數	0	5	4	5	6		

京城實業リーグ殖銀對遞信第二回戰は十一日午後一時五分より京城球場で舉行、遞信先攻、審判（球）上野（壘）安田、白石三君

	1	2	3	4	5	6	7	8	9	
遞（先）	0	0	0	0	0	0	2	0	0	2
殖	0	0	0	2	0	3	2	0	A	7

◇一回（遞信）田代二飛佐武二飛島宮三邪飛▲（殖銀）中島三振山谷左飛、李遊ゴ低投に一壘二進、松浅遊一振

◇二回（遞信）光武四球を選び黒田の二ゴに進塁、成の三壘前犠打に三壘に達し成も二壘にした安打に三壘に出で一死後岡が出島中飛▲（殖銀）一死後岡田左大飛、腰遊邪飛

◇三回 殖銀山谷の二壘打ありしのみ

◇四回（遞信）凡退▲（殖銀）松本二壘越直球安打に出で鈴木三振田代二飛後保田の四球に二進、勝岡の右翼線内テキサスに生還保田も三壘に達し中島の二飛に生還してアンブルに還つて二點を先取、山谷は二ゴ

◇五回（遞信）凡退▲（殖銀）李投手足下を拔いたが後援なし

◇六回（遞信）松井三飛低投に生きた田代中飛佐武二飛後島宮の中前安打に三遊光武の一、二間を拔く安打に生還、島宮も三進し黒田も同所を拔いて光武遊り矢野三飛に止んだが同點となる▲（殖銀）一死後保田は右安打に出で勝岡の二飛に進みモーションを盗んで三盗に成功し中島の三壘手ゴロを弾く安打に生還更に山谷、中前に安打しダブルスチールを敢行したとき投手三壘に暴投し山谷還りまた三點をリード

◇七回（遞信）（殖銀小笠原捕手）一死後出島四球、松井三壘左を拔き田代右翼線内にテキサスで滿壘となつたが佐武PH稻垣三ゴで出島本壘に封殺され島宮右飛で終る▲（殖銀）（遞信三壘）橋本）一死後松本四球で出で鈴木の遊ゴ投に南宮二、三壘に掘り小笠三振保田の三壘前テキサスに還つて二點を加ふ

◇八回（遞信）光武三壘越安打に出たが黒田の二ゴに併殺され矢野三飛▲（殖銀）無得

◇九回（遞信）成（稻田島）振松井三振で空しく結局七A二で殖銀再勝す（閉戰三時二分）

遞（先）	打	安	刺	補	失
田代（佐）					
34	6	24	9	1	

殖銀	打	安	刺	補	失
中山李淺松鈴田小保勝					
島谷原本木代原田藤					
33	9	27	9	2	

備考 試合時間一時間五十八分▲二壘打山谷▲併殺殖銀一

來青閣便り

十三日＝晝、夜、二回

盛花・瓶華講習會

京都池坊派總華督山芳氏を講師とする本社主催の生花長期講習會十三日は盛花を正科とし、瓶華を自由科として晝は午後一時から夜は午後七時半からいづれも本社横上來青閣で開講、新入會者歡迎、京日講習係

中等陸上大會に 新記錄も續出す 養正校最高點を占む

全鮮中等學校陸上競技大會は十一日午前八時から京城運動場に於て參加校十八校、選手三百餘名で新記錄續出し養正高普九十四點を得て優勝した

百米第一豫選

A組 朴鍛銓（春川高普）十二秒 李希文（裡農林）

B組 秋田茂（光中）十一秒四、岩原秋義（仁商）

C組 田中稔（釜中）十一、七秒 金奇龍（京師）

D組 林敬春（仁商）十一、六秒 柳關滉（大邱商）

E組 金雲瑞（第一高普）十一、七秒、李丙玉（養正）

F組 趙晉元（公州高普）十一、八秒、中出守治（龍中）

G組 市川節三（鐵道）十一、八秒、永濱實（京師）

H組 諸田孝之（龍中）十一、七秒、李乙蠅（養正）

八百米豫選

A組 飯塚辰雄（京商）二分十二秒六、建部順三（龍中）任完淳（養正）

B組 孫基禎（養正）二分五秒（新記錄）伊藤正紀（京中）中川幸秀（龍中）

C組 崔翼煥（裡農林）二分八秒片野友博（龍中）金國秀（養正）

二百米第一豫選

A組 安德欽（春川高）二五秒、吉仁誠（仁商）

B組 田中稔（釜中）二四秒、大門光男（京師）

C組 秋田茂（光州中）二四秒、市川節三（鐵道）

D組 林敬春（仁商）二四、二秒、須階德四郎（京工）

E組 趙晉元（公州高）二四、六秒、安永敬（養正）

F組 李乙蠅（養正）二四、一秒 金南鎭（大邱商）

G組 金雲瑞（第一高普）二四、四秒、金奇龍（京師）

H組 安達光（龍中）一四、六秒 國行好義（京商）

千五百米豫選

A組 任完淳（養正）五分二秒六 片野友博（龍中）河龍頣（大邱商）

B組 孫基禎（養正）四分廿九秒 金正譯（春川高）高橋竹之助（龍中）

C組 殷炳翮（鐵道）四分四〇秒 金國泰（養正）熊谷忠泰（京師）

二百米低障碍豫選

A組 安達光（龍中）二九秒、福島光男（光州中）

B組 宋源燮（光州高）二八、五秒、永濱實（京師）

C組 森木辰治（京中）二九、五秒、中原光一（龍中）

四百米第一豫選

A組 安永敬（養正）五五、四秒 金南碩（大邱商）

B組 金明煥（公州高）五九、八秒、國松吉郎（龍中）

C組 建部順三（龍中）五五、二秒、須田光郎（京商）

D組 金鍾元（養正）五四、二秒 大門光男（京師）

E組 飯塚辰雄（京商）五七、四秒、中原光（龍中）

F組 吳素冰（養正）金奇龍（京師）

百米第一豫選

A組 秋田茂（光州中）（一一、五）田中稔（釜中）

B組 金雲瑞（第一高）一一、五 諸田孝之（龍中）

C組 李乙蠅（養正）一一、六、市川節三（鐵道）

千六百米繼走決勝

一着 養正チーム（三分四十四秒二）（大會新記錄）

二着 龍中チーム

三着 京中チーム

四着 大邱商業チーム

棒高飛決勝

一等 岩原秋実（仁商）三米二〇

二等 帶谷英一郎（光州中）

三等 沖元越（仁商）

三等 なし

四等 高橋長一（仁商）二米九四

四等 本郷仁美（京師）

二百米第二豫選

A組 秋田茂（光州中）二三、二秒 田中稔（釜中）

B組 趙晉元（公州高）二三、八 林敬春（仁商）

C組 李乙蠅（養正）二四秒、金雲瑞（第一高）

砲丸投決勝

一等 金鍾元（養正）一二米三三）新記錄

二等 本郷 仁美（京師）一一米八四

三等 大門 光男（京師）一一米四七

四等 趙 晉 元（公州高）一一米一七

五等 金 幸 淵（光州高）一一米一〇

六等 徐 吳 世（徽文）一一

走巾跳決勝

一等 本郷 仁美（京師）六米七四七

二等 李 乙 蠅（養正）六米〇三

三等 李 丙 玉（養正）五米八七

四等 山田 寅夫（大邱商）五米八四

五等 市川 節三（鐵道）五米八三

六等 大橋 清太（京師）五米七九

高障碍豫選

A組 水谷實（京師）一八、八田中實（仁商）

B組 本郷仁美（京師）新記錄一七、二安達淵（龍中）

C組 宋源燮（光州高）一八、八千賀重一（京師）

千五百米決勝

一着孫基禎（養正）四分二三秒▲二着片野友博（龍中）▲三着金正譯（春川高）▲四着金國泰（養正）▲五着殷炳翮（鐵道）▲六着任完淳（養正）

四百米繼走豫選

▲A組京師チーム四六秒七仁商チーム大邱商チーム▲B組養正チーム四六秒六第一高普チーム徽文チーム

四百米第二豫選

▲A組大門光男（京師）五四、三建部順三（龍中）安永敬（養正）▲B組金鍾元（養正）五七、三飯塚辰雄（京商）吳壽泳（養正）

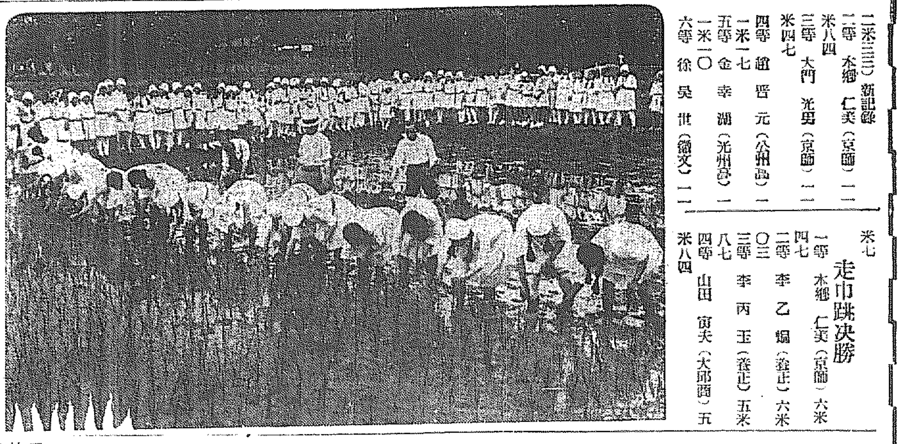

お孃樣たちの田植

京城女子實業學校では若城敎諭引率の上（生徒三百名）京畿道稻苗場で午前十時より田植を行つた＝寫眞は同校生の田植

名畫「叫ぶアジア」

巨人荒木陸相が非常時日本大獅子吼『三月十日』は連日滿員見逃せぬ、十三日まで＝中央館上映中

平泳世界記錄

早慶戰に慶應の小池君

【東京電話】第七回早慶對抗水上競技會は十一日午後一時から明治神宮プールにおいて舉行されたが期待された慶應の小池禮三君は二百米平泳で二分四十四秒二の世界新記錄を出し、君となつた、從來の世界記錄保持者は米國のレオナードスペンス君でその記錄は二分四十四秒六小池君のオリムピックで作つた記錄は二分四十四秒九であるが今回の記錄は世界、オリムピック、日本の三記錄を破つたものである

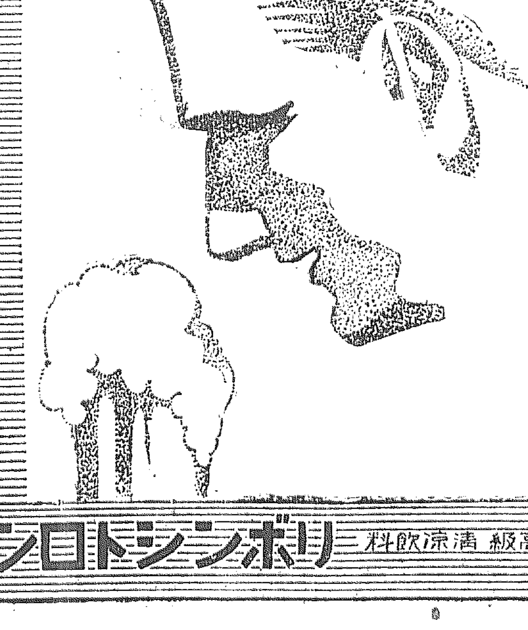

アサヒビール
サッポロビール
リボンシトロン
最高級清涼飲料

●アセモの ただれは アセモローション
水藥にしてシマずにカユミも止り奏効確實の逸品（各地デパート藥店にあり）
製造所 神港藥品研究所
發賣元 京城仁川北島藥店●

月經
醫學博士 八木先生御創製
醫學院長 緒方先生御推薦
有効御證明
眞生園
月やくの御手當は……
一日一刻も早いが肝腎、あれこれと迷ふは禁物です。それには永い間諸病を積み特殊から構造を施いて居ります本園の藥を。上記の御先生が御證明になつた藥を、おすゝめいたします。これは服み易い錠劑で、安心して用ふることが出來ます。
御手紙下されば詳しい說明書を差上げます又御急ぎの方は容器を明記料切手三十錢お送りになれば藥を別名で急送します。
本舖 京都市山ノ内 眞生園

松濤園貸別莊
園内ノ諸設備完全、使用料低廉、大小四種アリ御希望者ニハ案内書急送ス
特ニ本年ハ一府十一郡聯合水產共進會ヲ附近埋築地ニテ開催ス
元山府華町二六
元山海水浴株式會社
電話三七番

カモ井のハイトリ紙
專賣特許
カモ井のリボンハイトリ

●頭痛にノーシン●

京城府長谷川町一一二（朝鮮ホテル前）
中村耳鼻咽喉科
醫學博士 中村萬里
電話本局三三八七番

りんばい病毒 主治藥
有田音松責任製劑
帝國大學醫科大學病院 英米獨佛醫科大學病院
發賣元 大阪市南區有田ドラッグ
有田ドラッグ専賣所
にせ藥を賣る詐欺師あり
他の藥店には販賣させず

明るい近代美をつくる
御園チタニューム白粉（煉）
肌色・白色 各五十錢
すこしで濃くつき ◆ 化粧上り明朗に ◆ 化粧保ちよく ◆ 芳香高し
御園チタニューム白粉各種
キメ細かくよくつくこな白粉
ジャスミンの香床しき水白粉
お肌のあれぬ携帶白粉コンパクト

K-11

時の問題
經濟會議
黎明・暗黒の分岐點
成程・貿易額は六割減

不況深化の素描

今日世界の何處にも國境線、又は勢力圏の線と無關係に孤立せる市場なんてものは存在しない、完全な不均等の條件がない限り一の進出は一の退却であり侵害である、市場の自由なる開放は市場の自由なる爭奪に外ならない。從つて好むと好まざるとに拘らず、そこに『防衛的企圖』が相互に敢行されることは當然すぎるほど當然な道程である。そして世界の經濟機構は所謂『五風十雨』的な飛躍的回復論なんかトウの昔に忘れられてゐる程に爛熟し切つてをり、一九二九年米ウオール街に起つた恐慌の一波瀾は二年三年と經過すればする程大なる波を描き、恢復の曙光の如きは全然期待出來なくなつた

◇

こゝに各國はその自衛的企圖から激しい經濟抗爭を餘儀なくされ

一、關税戰の激化
二、資本移動の不圓滑
三、海運その他交通上に於ける排他

等の諸方策が悉くシーソーゲームの的に行はれ、今や各國が示す最大限度の措置は『ギーブ・アンド・テーク』(與らせよ然らば買はふ)に過ぎない

斯くて國際經濟交通の圓滑性は正に極度な阻害過程を辿りつゝある時、然も國際經濟依存關係の複雜性はこれ亦史上その比を見ないまでに發展し切つてゐる、その端的な一指標として最近次の事實が示されてゐる(ドイツ景氣研究所調査)

一九三二年末國際債務の推定

一、政治的債務(償債及債務者共國家) 世界現在總額約三百七十億マルク(金)
二、商業的政府債務(國家が外國市場で募集したもの) 現在世界總額約六百億マルク
三、その他公共團體債務 現在總額約二百億マルク
四、民間債務 統計的に判明するものは僅少の國に過ぎない、然しドイツ一國分のみで百五十億乃至百六十億マルクに達するから世界總額は尨大なものと見られる

即ちこれ等四種の國際債務は世界の凡ゆる國が相互的に錯綜してゐるものであり、しかも最も抜けた債權國は米、英、佛の三國であることが注意に値する、かゝる國際經濟依存目の新雜化と國際經濟交通圓滑性の阻礙は到底その同時併行を許さない、とすればこの矛盾せる兩者はその機構自體の破局的變革以外の如何なる方途に於てハーモナイズするであらうか

◇

これ等の關税、資本、その他に於ける各國間の激しい角逐は益々自己防衛を餘儀なくせしめるのであつて、これに對し各國の最後に採つた方策は輸入防遏と爲替管理であるが、その經濟鎖國政策の結果は各國の産業をますく萎靡不振に陷導し、國内的購買力も日一日と萎縮せざるを得ない

世界經濟、國民經濟が如何に委縮したかは次の世界貿易狀勢が明らかにこれを示してゐる

一、一九三二年度の世界貿易額は總計百二十三億八千萬ドル、輸入總額は一百六十一億三千萬ドルであるが
二、一九三一年に比すれば三割四分を減じ
三、一九三〇年に比すれば總額に於て五割二分五厘の減であり
四、更に一九二九年に比すれば實に六割一分の激減に當り

僅々四年間に於て世界の貿易は正に半分以下に委縮したのであるが特に我等の注意を惹くものに北米はこの四年間に輸出入とも三分の一に激減し、歐洲に於ては輸出入とも四割四分強となつたこと等多々あるが、長期會議開催後にいよく會議が開かうとしてゐるので不況の素描の點描でもあるからこの程度で打止める

増釜計畫は一切中止に
朝鮮製絲協會で決定
共販制の奏効を期し
本年は二百釜の増設で打止め

朝鮮製絲協會では例年共販以外の自由市場で各製絲業者が原料不足をおそれて勝手な競爭をなすため、半島蠶絲統制の基調をなす繭共販制の運用に支障を來たす事が間々あり、種々對策を考究中であつたが本年度は特に前年原料持越し僅少なる上に、内地産繭は減收の事情にあり、加ふるに鐘紡の繭販新工場を始めとして、折柄の蠶繭景氣の到來から益々増釜計畫が傳へられるため、上述の自由市場の繭價競爭は激成されると豫想されるので、役員會に於てこの善後策を講じてゐたが、この程前記鐘紡工場は既設工場と認め、この他本年度には一切の増釜計畫を中止する事に決定を見たが右の措置は時節柄注目されてゐる。ちなみに昭和八年五月現在鮮内製絲釜數は普通製絲の一千三百十二、協會側製絲六千三百八十八釜で鐘紡新設二百釜を加へて合計七千六百二十一釜である。協會製絲側の釜數内譯は次の通りである

◇片倉製絲 京城二四〇、全州二四〇、大邱五〇六、咸興一九六◇東洋製絲 沙里院三〇〇、平壤三九〇◇郡是製絲 清州二六〇、大邱三九二◇鐘紡製絲 京城二六〇、光州二一〇、鐵原一〇〇◇大邱製絲 五六〇◇この他朝鮮製絲 五四、白井製絲一〇〇、製絲肥料五〇、忠南製絲二二〇、全北製絲、二二六、朝鮮生絲四五八、昭和製絲二八〇、若林製絲二二〇、道是製絲四五〇等

道別値基協定
製絲家側の躊躇で遲々

値基協定で基準決定を見た各道と引受各製絲側との道別協定は、忠北、京畿二道は九日と十日、夫々本府の協定事項の鵜呑みの、基準三十六掛で協定を見たが、慶南北、全南北、忠南も目下當該系係と製絲側が協議中で一兩日中に南鮮六道は決定を見る筈であるが、生絲飛躍的高値に製絲側では先途にすくなからぬ不安を覺えて、これが協定の支障となつてゐる模樣である。なほ北鮮と西鮮は例年の如く二掛前後の安値となるが、出廻り期がおくれるため正式契約は中旬以後となる模樣である

滿鐵と總督府との
折衝捗る
…上納金も近く一致點に…
村上滿鐵理事語る

北鮮鐵道並に港灣の滿鐵委任經營問題は漸次歩み寄つてゐるが第二次折衝を行ふため、滿鐵理事村上義一氏は十二日朝入城、出迎への吉田鐵道局長と共に直ちに朝鮮ホテルに入り、其後の折衝經過に就て約卅分間會談、午前十時半今井田政務總監を訪問したが、同村上理事は語る

羅津港の築港工事は着々遲滯なきを期する爲、京都帝大教授、木津橫濱土木出張所長、山田鐵道省技師等の諸權威を迎へ、現地視察後、設計の批評を願つた結果完全との折紙をつけられ、既に關東廳、關東軍側の内諾を得たので更に朝鮮側の諒解を得たいと思つてゐる、其後の折衝經過に就ては吉田局長からいろく話されたが、詳細な點に至つては各關係課長が當られ、極めて圓滑に進行してゐる、北鮮鐵道並に水陸連絡設備は國に代り滿鐵が信託經營するもので、旅客荷主の利便を第一に總督府側の意見を尊重してプランを立てたい、滿鐵としては『滿洲國と朝鮮』

『滿洲國と内地』の二大重要經路は從來大連經路と朝鮮經由鐵道の二線によるものゝみであつたが、今後の發展

に偏して、經路の進展を北鮮に求めるに至つたもので、その基礎の上に滿洲國の鐵道と同樣に産業の發展と軍事上の使命の二つの觀察より經營すべく滿鐵のみの利潤を得たいとは毛頭考へてゐない、委任經營の期間は未だ確定しないが、官有財産處理法規の最大限たる『廿ケ年』とならう、上納金は算定の基礎を折衝中で近く一致點に到達しよう、大體鐵道側との打合せは一週間乃至十日間位には主要項目に對する諒解を得る事が出來ようと思ふから、早速折衝はとして滿城中の佐藤、横溝兩技師、石原、關兩參事及び羽間鐵道部長、佐藤建設局長等から詳細な報告を聴取する、從つて第二次折衝は十三日頃より開始される事にならう

貿易協會總會
三十日商議で

朝鮮貿易協會では三十日社團法人の認可を受ける事になつて居るが右認可を受けて後殖産局長戸島裕次郎氏の名義で第一回社員總會を三十日午後一時より同協會に於て開催の筈で附議事項は左の通りである

一、協會設備財產繼承の件
一、協會の權利義務一切を繼承の件
一、初年度收支豫算承認の件
一、評議員選擧の件

牛島産金奬勵の眞諦
國營精錬の設置か
探鑛奬勵の改制か
なほ山元濕式精錬の助長説

産金精錬所設置は朝鮮の現狀に於て急を要する施設であるが、その鑛況として製錬須用材たる銅鐵の鮮内に産出せざること、一方現設民間精錬所への影響が考慮せられてゐる。宇垣總督が中央當局との間に協議を遂げた方針内容に就いては全然不明であるが、本府事務當局の見解は大體以上の二點から割出して國立精錬所の出現を難脱し、差當り各山元に於ける『濕式簡易精錬』を補助々長するのが朝鮮産金鑛業界に適切なる措置なりとしてゐる。而も朝鮮産金界現緊の對策は昨年來實施せる金探鑛を最も合理的に其目的を達せしむるにありとし、その奬勵探鑛の不合理不徹底を是正して、増産の根幹確立に努め、國立精錬所の如きはその増産機運に乘じて施設するとせば、假令銅材を内地或は滿洲に求むるとしての、當面に解決し産金事業に拍車を加ふるであらうと極めて現狀に即せる見方をしてゐる。然し之等の點を超越して國策的に積極方針に出ずる場合は論外であり、大局的に如何なる對案が下されるかも知れず、今の處精錬所の問題の成行は明確なる豫測を許さぬ狀態にある

朝鮮對滿支
輸出貿易激增

總督府調査=五月中に於ける對滿支輸出貿易は三百七十萬六千百十五圓にして前年同月に比し百十六萬二千九百九十圓の激增を示した

敦圖線開通に
手具脛を引く
各財閥・油房とパルプで

北滿の豐饒資源と朝鮮とを結ぶ敦圖線の歴史的開通は工業化の機運に立つ半島に幾多の好ましい示唆を投げかけてゐるが、この北滿資源を地理的優位にある朝鮮で工業化するの第一歩として最近三井を中心として大連の油房を清津に移轉して操業と、大川系のパルプ工場設置が傳へられて來て、鮮內財界方面の興味の對照とされ、この成行に注目されてゐるが、次第、直ちに着手の模樣である

油房事業 三井物産が主體となつて計畫を進め、三井支配下の大連油房の一部を清津に移轉すべく準備中で、すでに清津府外に油房敷地の買收を終つて竣成を急いでゐる、傳へられる油房とパルプ兩事業の内容は未だ機密に付せられてゐるが大體次の如くである

パルプ工業 北滿道、沿海州材に依存する我がパルプ工業は吉林材から北滿材に着目しこのトップとして大川系と藤山系の提携で清津或は雄基に目下敷地物色中で、このため目下の技術者は前日下旬より現地視察を兼ね、鐵道關係其他に就ての諸調査を急いでゐる、又パルプにはこの他藤山氏系のベンベルグでも着目計畫中である

かくて待望の敦圖線開通を繞り、工業朝鮮の雄圖は愈々北鮮を中心に繰ひろげられやうとして來てゐる

江原道は
鰯資金不足
十萬圓を增額

本年鰯漁は目下江原道が最盛期であるが近年稀に見る豐漁であるが江原道は鰯資金豫定額三十五萬圓で不足を來し前渡金十萬圓の增額を申込んで來たので殖銀はこれを承諾した

本年度窮民
救濟低資
九月一日に受入

昭和八年度窮民救濟事業は順調に進んでゐるが過般預金部で決定した低利資金五百萬圓は預金部の都合上、九月一日に受入れと決定、それまでは殖銀が立替へることになつてゐるが四月以降の立替金は既に二百萬圓ありこの外自己資金五百萬圓の内百萬圓は貸出してゐる

在庫米漸減

米食會社における在庫米は最近每日五六千石宛の出庫狀態を辿り漸減しつゝあるが十日現在の在庫高は八十七萬九千七百二石で五月二十八日の最高時の九十二萬七千餘石當時より約五萬石の減少で前月前日より約三萬石の減少を示してゐる

釜山一七六、六七二石▲木浦一八、二二九▲群山一六五、四九〇▲仁川一六二、九七六▲鎭南浦一五六、二六七

京城倉庫金融總會

京城倉庫金融會社(元殖倉)では本月二十五日午後一時より京城鐵道部にて定時總會を開き今期決算案を附議するが今期は無配當(前期三分)とし後期に一千圓繰越することになつた尚同總會で役員任期滿了に付改選を行ふ筈

◇商品市況◇ (六月十二日)

綿布糸

三A 八〇〇 太平鼓 六七〇
鶏 龍 一八〇〇 公會堂 一七〇〇
金剛山 一八〇〇 五枚縞子 二五〇
長 鼓 一四〇〇 四 綾 [illegible]
第 錢 一四〇〇 金明太 一七〇〇
飛 犬 八九〇 竹 [illegible]
世界島 七九〇 扇 面 一〇〇〇
敗良開鉛 一〇〇〇 綾 大 一八〇〇

肥料

品類騰落は昨日に續き何れも閑散保合、硫安始め軟保合
硫安(レール渡) 八五〇 石灰窒素 一二〇〇
大豆粕(沖渡) 一一〇 硫酸安(レール渡) [illegible]
八號過石(沖渡) [illegible] 五號過石(沖渡) [illegible]
豆粕(安東渡) 一六六 肥料散(沖渡) [illegible]

外電 (十二日)

倫 敦	銀 塊	一九片一六分ノ五
米	綿	四十錢高
印	綿	一円五錢高
スチール株		五五弗二分ノ一
アナコンダ株		一七弗八分ノ七
日本公債		二五弗八分ノ一
英米爲替		四弗一二仙丁度
紐 育	銀 塊	三六仙一〇分ノ三

株式 (十二日)

銘柄	寄付	大引	高値	安値
朝取 前	[illegible]	[illegible]	[illegible]	[illegible]
同 新	[illegible]	[illegible]	[illegible]	[illegible]
大 新	[illegible]	[illegible]	[illegible]	[illegible]
東 新	[illegible]	[illegible]	[illegible]	[illegible]
日 産	[illegible]	[illegible]	[illegible]	[illegible]
日 新	[illegible]	[illegible]	[illegible]	[illegible]
拓 新	[illegible]	[illegible]	[illegible]	[illegible]
安 取	[illegible]	[illegible]	[illegible]	[illegible]

期米 (十二日)

[illegible]

商品 (十二日)

◇兵庫 ◇下關 ◇名古屋 ◇釜山 ◇大邱 ◇群山 ◇木浦 ◇鎭南浦 ◇横濱生絲 ◇大阪綿花 前場・後場 寄付・止め [illegible]

○現物益發 一〇八〇圓

金融 (十二日)

日銀帳尻・東京コール・鮮銀帳尻 [illegible]

株式
新高値後の
呼吸押し
東新は五圓安

前場 日米好轉生絲高に夜放れ大膽放しが休日明の今朝は爲替高もあり利喰物増出して東新二〇七圓九と一圓三安大新三五四圓八と五安に寄付アト利喰新規買の交錯に軟調を呈したが阪地高に漸次引締り東新は八四圓台から九四圓をつけ九四圓九まで伸び大新一二四圓九の高値を示せ値をつけたが投物殺到に崩れ東新一九六圓丁と高値より五圓安大新は百二十圓七錢新甲四圓八と不味に止めた

後場 安値は新規の買物に保合はれて強硬を保ち阪地寄付後の引締りを入れて東新二百九圓三と三圓三高大新一二三圓と一圓五高に新二五圓九と引緩して寄付きアト更新二百十圓拂の聲合に氣比の掛面であつた

株式雜觀

日米好轉に週末大爆發を演じたが今朝は休日明けの硬派の手仕舞ひ買ひと化し東新は遂に五圓棒下となつた要するに大新なる短い相場の過程のインフレ景氣は一九二九年以來の大膽に行詰りを示してあり産業界規模の擴大なる點でも程遠く凡てに崩落するものとは見へず米國の反動によれる打撃の期待が薄い▲かくて生絲の千百圓內迫相場は爲替高と共に二重の利益であり購買力の全體擴張はインフレ景氣を充實させる金融緩慢金利の大幅流は今年下半期に及んで一大證券買氣を沸騰させる氣構へで大相場の前兆を物語つてゐる▲しかし日銀の發行税は僅に十億台に過ぎず政府の通貨調節は何處方を失はず▲新春景氣を挫折せしめた投機押せが回避される▲かくて無條件の買高値は勿論さればないが株式の基調が斯の如く堅りしてゐる以上は押目買ひの小博手段に出るべく高値飛付は警戒すべきであらう

五圓棒を引く

米爲替は二十五弗八七仙二分の一と三十仙方騰貴し二十六弗築突破が氣構へられてゐるが紹育株式は氣迷を失はず横濱生絲は千二十圓と依然千圓臺に留まり生糸高氣の替高はこの好形勢と共に人氣を刺戟化して對外關係の好轉と共に人氣を刺戟化してゐるが週材料出盡して居らず休日明け日傳に氣一ぱいに買つた後とて利

大材の包圍に
双方警戒す

今十二日より開かれる世界經濟會議は爲替比率問題關稅休戰問題等の重要懸案を控へてゐるが硬軟共に解釋を異にし然も六週間に亘つて商議されるのであるから其間如何なる急展開を見るとも限らず爲替は二十六弗台出現を期待され六弗以上は流石に我が對外貿易に及ぼす打撃を考へられて到底も偏撃する譯にはゆかず、印度の綿糸布ボイコットは支那市場の再開拓濠洲市場に於ける英國との角逐も期待されて無闇に悲觀を許さず日米外交の好轉は極東に於ける日本の優位を決定するものであるが無條件に買被る譯にはゆかず、現に角四圓は巨大なる材料ばかりで其一つの動きが一二十圓幅となるだけに强弱共に警戒してゐた

新規買警戒

大材料集して硬軟共に警戒過敏になるものあるが先に印關税引上の大打撃あるも百九十三圓台に崩れたのみで日米好轉に十八圓方大上放れした程の強硬振りを示して居る處は騰勢の傾向は益強く一百五十圓迄を斷じて新春高を抜くにも物力不足で當然は利喰に軟化してあるかで押目買ひは根強く潜在し新規買は全く警戒されてゐた

主要株取組

朝取 賣方京證二〇松山五〇立山七〇白梁三〇▲買方櫻井一〇白井二〇德泰二七〇山口三〇京證六〇松山四〇吉野四〇田中一〇立山五〇白梁一〇

朝新 賣方櫻井二〇〇白井一三〇寶一一〇企業五〇德泰四〇〇吉野八一〇立山一八〇白梁七〇▲買方櫻井八五〇白井六七〇寶一一〇企業一六〇德泰三三〇田中一二〇〇京證一七〇成海二六〇松山八一〇吉野三〇〇田中六〇〇立山六一〇白梁一〇〇

大新 賣方白井三五〇企業四〇山口一四〇京證一九〇立山六〇吉野三二〇立山一〇白梁一二〇▲買方櫻井七四〇德泰四〇山口四〇京證一二〇松山一四〇田中一〇立山一九〇

東新 賣方白井九〇〇寶三〇企業一四〇德泰六〇〇山口三〇京證一三〇松山六〇〇吉野一〇〇立山七〇〇白梁九〇▲買方櫻井七八〇寶三〇企業三五〇德泰三九〇山口八〇京證三四〇成海五〇松山九七〇吉野三一〇田中二〇立山一四〇白梁五〇

拓新 賣方櫻井一〇白井八〇企業九〇德泰九〇山口五〇京證八〇

株式 期米 正米 物 會

朝鮮取引所 證券取引員 古野義行商店 京城黄金町二丁目 電本 二六八九・二六八八 電略(フ)又八 (カネフ)

朝鮮取引所 米豆取引員 新田義民商店 仁川海岸町三丁目 電話 三〇・四四 電略(ニ)又八 (カネタ)

期米
嫌氣投げ
低落
買方旗色惡

前場 休日前二百圓を突破した株式も今朝は稍ダレ氣味になると同時に高値を掴んだ小口筋の嫌氣投げで寄付四七十五錢先廿四九十八錢先一四四十三錢と小馳みに寄付き其間物高み二節四十錢より卅五錢と更に氣崩れなし阪地の下げ

後場 阪地株式の崩りを入れ式の崩りにアトは卅八錢から四十四錢と復活したが引際は又々卅五錢と引かれ此の邊まで復活は困難の商狀に面して終つた

上級米兎れる

目下當市中に降米を商議いで居る者は現物で程よく賣れる五等級品は期近や中限が外して獲分し賣手の

人氣逆行安

この先限に對する仕手關係を見るにも賣方にも之れと注目に値する大手筋なく只小口筋の取組に過ぎないが人氣は依然好く買ひ進ふて來る模樣である無論先新は二百圓

仁 ウ 期
内海取引店
仁川本町 米

期米雜觀

この先限に對する仕手關係はどうですかと或取引店に聞いて見ると矢張り好く買ふて來るとある▲無論一月以來買ひ一貫で來た人氣である東新の二百圓突破を睨めては今更弱氣になれないのが當然であらう▲所が相場と云ふ奴は人西と云へば東に行く特有性を有するので却つて斯ふした理想買ひ信條が相場の伸力を阻止してゐるのかも知れない▲或人は此頃の相場を批評して曰く買方は金利賃して買方はその金を借りて居るやうなものので結局賣方に値幅を喰はれ買方は容易に浮ばれないのだといふ▲成程一月以來買方は値幅の喰はれ通しであるから先物が下押にでもなつて賣方に利鞘を喰ふ餘裕がなくなれば買方の思ふツボには傚らないかも分らないである從つて當節は無論深い下値もない代りに上値は斯ふした禍根のために伸力を阻止されまた當分の間は不透明なる商狀で推移するより仕方なき狀態である

不透明推移か

朝鮮米の二十一圓拂みは既に底を突いた相場であり株式界や其他の諸物價から見ても米は割安の立場にあるので此の上値に安くなる事は絶對に期待難きも從來頭氣が理想に逸つて正米より割高を買進んだ爲め實米兎れを條儀なくした禍根がまた完全に除去されてないのと値付に對する内損は一般に潤澤である事等から株式高の追從を許さない事になつて居るものない三等級以上の米は先限に渠替へずこの期近と中限が一方賣方側に於ては東京大阪筋を除く外にばこれと闘つた强弱はないのみかその東京大阪筋にしても既に先限へ逃げ尻を見せて居る程であるから前途は悲觀されて居る狀態であるを突破し生絲(株千圓以上)に躍進して米は天災期へ乘出すと云ふ狀態では今更悲觀になつて賣込めないわけであるが然し株式高に米が追從しないのが決付けの濟まない事に起因するものとせば近くも人氣の背景ふ事は却つて頭氣が自から相場を阻止して居るわけであるからどうせ本格的に立直るには未だ斯ふした買人氣が衰へた後でなくては出現は困難のやうである

仁川在米漸減

十日現在の仁川在米高は合格米三十八萬八千四百九十二俵前週に比し二千六百四十六俵を更に減少してゐる其他白米七百四十俵入れ五萬七千二百九俵入り一萬四千七百九十三俵で大豆一萬七千七百三十五俵小麥二千五百二十八俵朝鮮粟三百八十九俵滿洲粟八十七俵で此内數は政府の保管米を合すと民間持は約半減の狀態である

正米

仁川(強硬) 丸仁三等二十四圓十錢四等二十一圓十錢五等十九圓九十錢不合格十八圓一等白米十八圓四十六錢改良種五錢八厘在米稗五

大豆 龍山三等二十五圓四十錢連長三等十九圓九十錢鎭海南市四十四圓八十七錢海州十四圓五十錢大安水原十四圓三十錢で何れも保合である

大邱(高騰) 他地前安塊から地方からの買物あり小口乍ら内地入注によく買付きて剛申も各地期米安も却つて二、三十錢上放れ角グ穀良三等二十四圓五十錢押力三等二十四錢見當を唱へ奥地服緊に傾つた入津はなかつた

群山(居據) 出廻十種期米が浮足を示してゐるので買警戒きれ賣行も鈍つたので前値据り角グ三等二十六圓四等二十四圓五十錢を唱へてゐた

木浦(反落) 出廻七輛前日出廻の氣先木目期米安と注文手控へられ地捌の見送り次第崩りの商狀となり丸木三等二十一圓三十錢四等二十一圓丁度と二十錢方反落した

釜山(保合) 休日氣配崩り氣味へたが今朝各地期米の伸惱みと降雨に市中人氣此の邊値頃とて相値は手控へに今一つ活氣無く奥地も吹値き氣構へに朋々入津増加し氣配角グ穀良三等二十四圓六十錢等外十八圓六十錢見當と擱りに一千九十三俵の取引があつた

鎭南浦(下勢) 實需筋の買物一巡と幾分上げ過ぎた反動もあり現前軟化し相場十錢下落の丸ナ三等二十一圓四十錢四等二十一圓十錢唱

出盛期を契機に
濁米波瀾時代

【羅北殖産】新燕來米は愈々出盛期を眼前に控へて内地市場の買氣は手控へられ腰に入る氣配が見へ、右は出盛期に對する警戒の懸念の結果であるが押目に對しては内地市場は各地共買氣を見せて居る模樣であるから却つて逆が反動の動機となつて下げるべき米價が下げ切らない狀態にあり、かくて鮮米戰も愈々出盛期を迎へ火線として愈々波瀾期に入るものと見られる

▲高△安 秋田株式現物店 京城府明治町二丁目三 電話本局四六〇番
[illegible]

寺子屋義賊
【54】 土師清二 作 / 幡恒春 畫

投げた濡衣 (四)

赤格子九右衛門の船と鵜丸とは次第に寄合つた。

舷と舷の間が十間、七間、五間と寄つてくるのだ。

舳の苫かげに、短銃を構へてゐる九右衛門は、この有樣を見て

(鵜麿は、船と船を打ッ付ける氣なのだ。己れの船を捨てて、この船へ乘移る氣と見える。鵜麿らしい遣り方だ)

と思ふと同時に鵜麿の決死的な斬り込みを想像して悚然とした。

(この場は、逃げたがいゝかも知れん……?)

九右衛門は、負けを感じはじめた。からいふ氣持になつてきた以上、戰ふのは不利にきまつてゐると諦めたのであらう、九右衛門は態をかゞめて、そろりく舳格子のかげを艫の方へ行くのだ。

そこ、こゝにゐる手下へ、

『わしは、小傳馬で、鵜丸の向ふ舷へ上つて、斬込む、いゝか』

と低聲で、激勵して置いて、艫へ出ると、舵取の甚五郎に、

『甚、舵を放せ。わしに附いて來い。傳馬に降りる』

『どうなさいます!』

『鵜丸へ、乘込むのだ』

『お頭が……お一人で?』

『さうだ。鵜麿と一騎打をやる』

『へい。お供をいたします』

舵の背尻に足をかけたかと思ふと甚五郎、足で短銃を拂ひ取つて小傳馬をスウと引寄せた。

九右衛門は、ヒラリと小傳馬に降りた。甚五郎も續いて飛込んだ途端にメリ……メリツ……板が裂ける音と、動搖とワツといふ叫び聲だ。

船體と船體が打つ衝かつたのだ!

それまで鎮まり返つてゐた鵜丸の苫かげから赤格子の船へ、ヒラリく乘移つたのは、御嶽ノ梅吉を先頭に、浮狼ノ七兵衛、念佛ノ平吉、宮島ノ傳八、御手洗ノ長吉、最後に飛込んで來たのは鵜麿だ。

『ヤイ、野郎どもッ。己れの面を見ろッ。鵜ノ梅吉が戻つて來たのだ。挨拶をしねえかッ』

と怒鳴つた梅吉。長い奴をスラリと引抜いた。

『俺ア浮狼ノ七兵衛だ』『南無阿彌陀佛ノ平吉だッ』

『手前ア同じ仲間でも、今は仇の赤格子、ヤイく出て來い。御手洗ノ長吉の腕を見せてやるんだ』

と怒號しながら、赤格子の手下を目掛けて切先をそろへる!

宮島ノ傳八は、手早く兩船を繋ひ付け、細めに寄添つて手槍を小脇に、寄らば田樂刺しと四方に目を配つてゐる!。

赤格子の手下も、みんな命知らずだ。

『なんだ梅吉だ。地獄へ行きてえか』

と駄洒落を言つて、手槍をひねつて、サツと突いて來た!。

『危えッ』

飛びのく梅吉へ、潮から一人身輕に斬つてくる奴を、危く引ッ外して斬けながら梅吉、

『猴ッ』

ブンと振つた片手撲り、相手は名乘る暇もない。

『うわッ……』

横鬢から顎へ、切先がけに割りつけられてひつくりかへる。

雙方、劍法も糞もない。たゞ度胸で、我武者羅で、喧嘩法の斬り合ひ!

『九右衛門・九右衛門!』

と呼びながら鵜麿は、舳に近づき、そのまゝ胴の間に、降りようとすると

『あつしが、お先へ!。危なうございます』

用心深く遮つて宮島の傳八が、口から胴の間を、のぞいて見てから、

『人ッ子一匹、ゐないやうでございます』

と云ふなり先へ降りた傳八。

『此所だッ』

叫びざまに垂れ布を目掛けて槍をサツト突つ込んだ。

りん病 藥のピカ一 急性慢性に惱む人は直にゴノチン(内服用)を服用し速に全快せしむべし 仁川府宮町 朝鮮化學研究所

京城日報
朝刊
本紙朝夕共十二頁
發行人 兒島吉治 編輯人 小川三之介
發行所 合資會社 京城日報社 京城府太平通一丁目

ワキガと汗止めに ダモラ

爽やかなクリーム

ダモラをサラリとおつけ下さい。にほひも汗も止ります。そして清々しい気分におひたり下さい。

15瓦入(65錢) 25瓦入(1圓20錢)

株式會社 武田長兵衞商店
大阪市東區道修町

（說明書進呈）

ライオン歯磨

似た物は
あるが――
傑れたものは
極めて少い。その
極めて少い中にも
傑れたものとして
撰ばれたのが
ライオン歯磨
である。

108—8.4

クラブ美身クリーム

青春禮讃

われながら
ウツトリと
惹きつけられる
このクリームの
青春美！明朗美！

夢の間と
いはれる
青春美
それを
いつ迄も
引とめる
若さの糧

日ヤケどめに
アレどめに
お化粧下に
一番よくきく
クラブクリーム

赤玉ポートワイン二本で日の丸國旗と自轉車が當る

一等 標準日の丸國旗一枚と 自轉車 一台
又は（鐵製折疊寢台(一人用) 銘仙紗訪問着 十八金側腕時計 一台 一着分 一個）(うち一品)（いづれも日の丸國旗一枚添附）

二等 標準日の丸國旗一枚と 皮製トランク又はスーツケース 一個

三等 モスリン特製 標準 日の丸國旗 一枚

應募者全部に トリス紅茶 約三十人量一罐宛 贈呈

赤玉の包紙のレツテルを切抜いて二枚 各裏面に住所氏名明記 一とまとめとしお買上店又は左記へ（開封二錢切手貼付）お送りあれ 抽籤券同封のトリス紅茶送呈 三等以上の景品は抽籤の上當籤者へ送呈！

（包紙のレツテル以外及び一枚づゝ別々は無效）

締切 本年七月末日 抽籤方法 一口（レツテル二枚）毎に抽籤券一枚呈上 一千口一組 總數百萬口 當籤番號共通 新聞發表 代理店立會 嚴正抽籤 當籤發表 本年九月十日 全國新聞紙上及び當籤者へ直接御通知

レツテル送り先
壽屋サービス係
大阪市東區住吉町

422

總て糊づけは洗濯用ミツワ糊 定價一袋金十錢

ミツワマルセル石鹸

石鹸臭の無い高級洗石鹸

極少量で綺麗に成り 濯ぎは樂なり

冷水でも能く洗へ 毛織 絹 レイヨン 麻等の素地を損めず 縮めず 布目に石鹸分を殘さず又洗濯物が臭氣を後發する事無く 而も値段は普通の洗濯石鹸程度です。

お勝手元食器洗等にも頗る好適です

賣捌 藥店・化粧品店・小間物店・文具店・染料店・罐詰食料品店・雜貨店・百貨店・其他

下記有名百貨店でも各々之を特撰品として大廉賣致して居ります
東京。ほてい屋・高島屋・松屋・松坂屋・三越・白木屋等

ミツワ化學研究所に於て日夜科學的研究に從事せる技術陣諸氏
理學博士 [illegible]氏 藥學士 [illegible] 農學士 [illegible]氏 工學博士 [illegible]氏 工學士 [illegible]氏

定價一個金十二錢

最寄に無き時は本舗より直送（送料不要）郵券代用三割増下さい。東京市内は早速配達

東京・兩國（日本橋藥研堀町） 振替東京七一〇番・電略〇ミヤ 電話浪花(67)代表 四〇〇〇 四四〇六 四三 一八〇

◎ミツワ石鹸本舗 丸見屋商店

全世界の視聽を集めて 經濟會議愈よ開かる
歷史的盛觀に滿場瞳を凝し 六週間の長期會議の幕上る

【ロンドン十二日發電】世界大戰に端を發せる國際經濟界未曾有の難局を淸算しこれを重大なる破綻より救はんとする極めて多難なる國際通貨經濟會議は、ヴエルサイユ講和會議以來十五年間他に其の例を見ざる一流の顏觸を揃へ、愈よ十二日午後二時五十八分(日本時間午後十時五十八分)ロンドン南ケンシントンのロンドン地質博物館新館大講堂で六週間の長期會議の幕を切つて落した

前夜 來徹宵で仕上げられた會場の準備は午前中にすつかり出來上り、綠と黑の二色に塗りあげられた廣大な會場正面には、黃金に綠色を配した壯麗な演壇上に玉座を設へ、英皇帝陛下開會式勅語と、マツク英首相の議長演說を全世界に放送すべき黃金製及赤銅モザイクのマイクが据ゑ付けられ、これと向ひて一列十二名宛十四列計百六十八の議席が會場中央に設けられ、一國につき一ヶ乃至八ヶ宛割當てられてゐるが、八ヶ割當られたのは英國のみで日、米、獨、佛は六ケ、他は概して四ヶ乃至一ヶで支那は三ケを占め、ソヴエートは二ケを占めてゐる

日本 代表席は前から十列目の右端の六席を占め、石井、深井兩代表が着席、殘りは全權代理部員が討議題目に依り交代出席する事になつてゐる、之等議席三百四十名の特別傍聽席と、三百名の新聞傍聽席が設けられ、何れも威儀を正し此の歷史的盛觀に瞳をこらしてゐる、尙代表席には聯盟加盟國(二ケ年の脫退豫告期間內にあるため日本も包含)及米、露等六十六國の外、國際勞働局、國際商業會議所、國際決濟銀行、聯盟經濟委員會等の代表のためにも席が設けられ

斯く て會議はバツキンガム宮殿より公式御幸で行幸遊ばされた英皇帝ジョージ五世陛下が玉座に着かせられ、二時五十八分開會式勅語御朗讀に始まり左の順序で進行、十三日午前十時半より愈よ本式議事に入り、豫備的一般討議の形式の下に各國代表の演說が行はるゝ事になつた

一、英皇帝陛下勅語御朗讀
一、マツク議長演說
一、各國代表の信任狀審查のため議長より委員會設置を提案
一、右委員會より審查結果を報告
一、議長より議事進行方法につき提案(幹部會設置に關するもの)

各委員會の我委員內定

【ロンドン十二日發電】世界經濟會議各委員會のわが委員は大體

豫備討議の形式で 各代表の演說開始
實質的討議は遲くも來週から

【ロンドン十二日發電】世界經濟會議の進行につき英政府筋より聞くに、マツク議長の意向は十三日午前より一般豫備討議の形式で各國代表の演說を開始せしめるが、六十國餘の代表にゼネヴア式の演說行列をなさしめ、六週間の會期の少からぬ部分を空費せしむるを好まず、一國に精々十分以內の時間をあてがい一瀉千里に演說を片づけ、成るべく今週中遲くも來週初めまでに實質的討議に入らんとする方針で、從つて來週半頃には數個の分科委員會が組織され、非公開會議で夫々本格的討議に入る見込みで、恐らく六月廿六日以後の一週が會議の形勢を定める最も重要な週となるであらうと、尙今週は各國代表の演說を續けつゝ、主要國間に幾分かの私的會談が行はるは勿論、英、米、佛間の爲替問題を中心とする會談、日英間の印度綿問題會談は既に開始されつゝあり、博物館の公開會議と併行してグロヴナー、クラリツヂス、サヴオイトホテルは重要な非公式折衝場所と化する譯である

英皇帝陛下勅語

【ロンドン十二日發電】世界通貨經濟會議開會式に御朗讀の、英皇帝ジョージ五世陛下より賜はれる勅語大要左の如し

勅語

諸君、經濟的組織の頹亂に瀕せる今日諸君をこの國に歡迎するは、朕にとり深き責任の感情を伴ふ所なり、朕は一國元首が世界のあらゆる國の參加する會議の開會を司會するは歷史上今日を以て嚆矢とすることを信ず、朕は斯かる會合が實現可能となれることにつき朕の滿足の意を表明し、この共同努力が有益な結果に導くを確信す、朕は聯盟の事業を常に最大の稱讚と關心を以つて注視し來れり、聯盟なくして文明の理想なくしてこの大會議が果して開催し得たるやは朕の疑問とする所なり、朕は諸君を歡迎し然も諸君の努力が世界の國民が期待しつゝある自由且つ解決に導かんことを翹望するものなり、全世界は今や共通の疾病に惱みつゝあり、これは各國に於ける失業者數の增大は將に人類の苦惱の表徵にて、朕はこれ等數字に對し最近數年不斷の關心を拂ひ來つた、而して茲に開催されたる各代表も齊しく關心を拂はるゝ所なるべし、朕はあらゆるものゝ痛感するこの危機に直面し、諸君は世界の終局的福利のため協力されんことを希望して止まざるなり、而して世界の莫大なる資源を用ひ、文化の物質的進展の保障をなさんとするは蓋し人力の及ばざる所にあらざるも、世界資源は減少しをらざるのみならず却て發明發見後、益々資源增大の可能性を增加し、今や豐富な生產はそれ自身新しき問題を誕生せしむるに至れり、朕は相互的協議こそ正當なる行動への第一步なるを確信し、前途に希望を抱きつゝ本會議の開會を宣するものなり、朕は諸君の審議を細心の興味と注意を以て熟視し、諸君の努力の結果が世界をして再び繁榮と秩序ある進步への途に復せしめんことを希望す

英首相演說要旨

今日の世界危機の裡に開かれた世界經濟會議開會劈頭、ジョージ陛下の勅語に次いでマクドナルド首相が約二十分間に亙り力強い句調の演說が中繼によつて日本全國に放送されたが、AK放送局でキヤツチした頭本元貞氏は直ちに邦譯して左の如く放送し、十一時四十二分スキツチが切られた

英國總理大臣 の演說は御聽きの通りで雜音が非常に澤山に加はりましたために殆ど聽き取り難い程でありました、併しながら所々一字、二字或は一文章、二文章といふ風に稍々之を捉へることが出來ましたから極く大體の趣意だけを茲に申上げるのでありますが、先程も申上げたやうに大體の演說がはつきりと聞えないのでありますから後で或は間違ひのないことが保障し得ないことを遺憾と致します

先づ各國代表 を我倫敦に歡迎するの光榮を有することを述べて、皇帝陛下が下し賜つたところの勅語に付て感謝の意を表し奉り、而してこの會議が如何に重大の會議であるかといふことは殆ど世界各國並に各政府が茲に代表されてゐる事實に依つて我々は之を證明し得るのであると述べられて居ります

それから各國 協調の努力によつて經濟の回復を圖ることが非常に必要であることを色々の方面から之を力說されたのであります、各國が銘々に回復の途を圖ることは勿論、之を否定しないのでありますが、併しながら唯各國だけで個々にこの事業を果さんとしても或は一時の回復はなし得るかも知らないが、永遠の、全體の回復は必ず列國の協調によつて、又列國の相互の讓合ひによつて初めて成立つものであるといふことを力說されました

茲に會議に 列席して居られるところの多數の代表は、必ずこの協調の必要なることを充分に認識して、さうして之を實行するの決心を以て茲に來られたことであることは申すまでもない、果して然らば將來我々の後に來るところの世界の人民は、必ずこれから數週間の會議に我々が行ふところの會議の結果に對して、必ず感謝する者が生ずるであらうことを深く信ずるのである

而して我々が 茲に相つて爲さんとする所は、唯主義や學說を鬪はせるものではなくして、實際に立脚して、さうして各種の問題に向つて正當な解決を求めるにあるのであります、斯くの如くにして初めて我々の事業が成就することが出來ると信ずるのであります、斯ういふ大體の趣意であつたと私は聽き取つたのであります

協調を原則となし 自主獨往も忘れず
經濟會議に於ける帝國の態度
近く石井代表に訓令

【東京電話】歷史的大會議たる世界經濟會議に臨むに當つて、帝國政府は既定方針に基いて各國との協調を第一原則とするも、帝國政府が斷乎として國際聯盟を脫退するに至つた大精神もまた忘るべからず、內田外相は過般この點に關して軍部側とも協議を重ねてゐたが、軍部としても勿論異存のある理由もなく、內田外相から近く石井代表に對して特に協調と共に自主獨往を强調した回訓を發する筈で、(內田外相の內意は大體次の如きものである)

一、國際政治における協調的態度を原則とすることは變りなきも、他國が濫りに帝國を危殆に瀕せしむる如き態度をとる時は帝國は斷乎たる態度に出る
一、日支問題解決についてはあくまで第三國の介入を排擊する、故にボイコットを國際條約によつて禁止すべしとの提案をなさしむべき當初の訓令はこれを撤回し、同問題については何等の提議もさせしめず
一、帝國は通商自由の原則を確立し、あらゆる通商阻害の原因排除に同意するものであるしかれども最近の情勢はわが國をして斷乎たる處置に出でしむる必要あることを痛感せしむるものであり、從つて帝國としては互惠主義をとり、帝國に十分なる利益を與ふる國に對しては好意的に考慮するも、然らざるものに對しては積極的に經濟戰を開始する用意ある旨を會議において强調せしむ

有吉公使報告の 日支交涉經過
昨朝外務省に到着

【東京電報】日支交涉經過に關する有吉公使よりの報告が十二日朝外務省に到着したが、その要旨左の如し

蔣文幹は眼病を患ひ充分なる會談を遂げ得なかつたが、汪精衞とは自由に意思の交換を行つた、汪の見解によれば南京政府が從來の排日一點張の態度は非常なる誤りであり、從つて抗日方針を捨てゝ日本と適當なる提携をなすことが支那の內政刷新のため、極東平和維持のためにも絕對に必要なることを痛感するに至つた、なほ關稅問題についてはダンピング防止稅の施行はこれを斷念するに至り、國定稅率の引上げに關する日本政府の抗議については愼重調査の上、然るべく善處すべき旨を表明してゐた

は支那として體面上固り事情にあり具體的効果は期待出來ぬ、それよりも對日感情の好轉、排日停止が第一で兩國關係が漸次正常に復歸しつゝあると

日支の關係は 漸次正常に
有吉公使語る

【上海十二日發電】南京より歸滬した有吉公使は目下の事態に於ては、政治的日支直接交涉は徒に相互國民の感情を刺戟するのみで猶ほ得たものにあらず、寧ろ今暫く現狀のまゝで實質的効果を收むるに如かずとなし、當分北上せぬ意向であるが、右につき有吉公使は語る

今次の南京行により國民政府を始め支那側各方面に日本との正常關係復歸の機運濃厚なることが判つた、即ち北支停戰に依り事實上の平和確立し、茲に日支兩國共存共榮の途が開かれんとしてゐる、併しこの際正式談判

全鮮金組が 利下氣構へ

預金漸增に一億圓を突破し、過剩資金に惱む全鮮金融組合は低金利時代の刺戟もあり、利下げ氣構へ漸次濃厚化しつゝあるが愈よ中央金庫獨立を機として金組の利下を斷行すべく本府當局では金庫獨立問題と併行して研究してゐる

工藝品展を機に 今夜懇談會開催

目下商工獎勵館に開催中の工藝品展示會を機會に、本府商工課の提唱で十三日午後一時から出品物の批判を兼ねた懇談會を催すことになり、山澤本府商工課長、山村中央試驗所長、金京畿道產業部長其

馮玉祥が 下野を通電
黃、宋等の勸告で

【上海十二日發電】北平來電によれば馮玉祥は黃郛、閻錫山、宋哲元等の勸告を容れて下野通電を發した、なほ閻は下野の後も察哈爾にとゞまることを希望してゐると

素質向上の爲 神職に國家試驗
來年度から實施せん

【東京電報】神職の素質の向上を圖ることは單に神社行政上の問題たるのみならず、時節柄思想對策上の重要問題であるので、內務省神社局に於てこれが對策に付き豫て考究中であつたが、この程その根本策として神官神職の待遇改善を圖る一方、神官神職たるの資格取得につき一率に國家試驗を斷行して、その素質の向上を圖ることに決定し、來年度から實施すべく研究に着手した、即ち將來は斷然皇典講究所の神職養成所制度を廢止すると共に、國學院及び神宮皇學館卒業生の特典をも剝奪して內務省に於て一率に國家試驗を斷行し宮司たるについては神職高等試驗、社司、社掌たるに付ては神職普通試驗を課するもので、之は即ち兩校の存立問題として關係方面を驚かせてゐる

總裁の裁斷は 十四日

【東京電話】政友會は政策本位に邁進すべき申合をなし、其の時期方法等は總裁に一任されてゐたが、鈴木總裁の肚もきまつたので十二日午後二時より本部に緊急臨時總務會を開き、裁斷の時期方法其他各般の打合をなした結果、十四日午後一時より總務會、二時より臨時顧問部會を開き茲に總裁の裁斷を發表し、引續き三時より常議員會、四時より議員總會を開き裁斷內容を報告承認を求むるに決し、午後三時半散會した、なほ本部では直ちに各地の所屬代議士、議員に招電を發した

近衞公、園公訪問

【興津電報】新貴院議長近衞文麿公は十二日午前十一時五十六分興津着、興津に西園寺公を訪問懇談

天地玄黃

鈴木總裁心境の硬化なしといふ、どうせ硬化さして見たところが固まる筈でもない
◇
閣僚引揚は結果論だとある、この次は結果論が原則論になつて內閣倒壞が結果論になるか
◇
馮玉祥遂に抗日同盟軍の看板をはづす、かけるのも早ければ外すのも早い
◇
平沼の小池で二分四十四秒二の世界新記錄を作る、鶴田よろこべ立派な後繼者ができた
◇
興奮が神經系統を傳はる速度の測定法が發見さる、怒りました、頭腦の焰が一秒から二秒、二秒から三秒へ殺到とくるか
◇
世界經濟會議鳴物入りで開會、參加國六十六ヶ國、六六物になるまいとは思いシヤレ

會

日宗婦人會講演會 府內旭町日蓮宗護國閣にて、婦人會主催で去る三日以來關東軍慰問のためハルビン、チチハル、錦州方面へ出張中の講談師松風流派元松平勸風師を招聘、十三日午後八時から講演會を開催

人

◇湯村本府農務課長 嚴父危篤の報に接し十一日夜發時四十分發郷里宮城縣へ
◇鏡澤作太郎氏(安城鑛業株式會社取締役社長)挨拶のため十二日本社來訪 ▲北村民也氏(同社常務取締役)同上 ▲西條利八氏(同社)同上

財政通貨には深井、津島兩氏、貿易及び生產組織委員會には伊藤述史氏が出席するに內定した

露支通商條約

【上海十二日發電】露支通商條約は北滿鐵道讓渡及露支不可侵條約の行惱みの影響を受け、交涉停滯の形であつたが至急解決の要あるため不可侵條約と別個に解決を急ぐことゝなり、十日オシヤニン書記官は右に付き南京に急行したいよいよボグモロフ大使と汪大使間に露支通商條約の正式交涉が開始さるゝことになつた

宇垣總督 廿日過ぎ歸任

【東京電話】宇垣總督は來年度豫算編成の根本方針につき、齋藤首相はじめ各閣僚と折衝中であるが大體十四、五日をもつて打合せを終了するので來る十七、八日ごろ東京發、途中伊豆長岡の別邸に立寄り靜養の上、桃山御陵參拜、さらに郷里岡山に立寄り墓參をすませ二十日過ぎ歸任する筈

怪文書は取締る
總督と陸相意見一致

【東京電報】最近軍の統制を紊すが如き怪文書の頻發に鑑み、荒木陸相は十二日宇垣朝鮮總督との會見で

最近怪文書の續出で御迷惑でせう

と述べたに對し、總督は

軍部の上下を離間し、その規律を紊さんとする如き怪文書は恐らく部外者の作爲的行動と見らるゝにつき、軍の治安確保を職責とする憲兵隊はこの際あくまでその出所を探究し、斷乎たる措置をとりもつてかゝる行爲の一掃を期すべく徹底せる取締り方法を講ずることが急務であると信ずる

旨を力說したが、これに對しては荒木陸相も全然同感である旨を答へ、嚴重なる取締りを行ふことに完全な意見の一致を見た、なほ右につき宇垣總督は語る

荒木陸相とは取局問題や軍の統制については何等言及しなかつたことは再三いふ通りだが、陸相が怪文書が出て迷惑だらうといつたのでそれはお互ひさまだといふ話が出て、結局軍全體のため取締るべきであるといふことに意見が一致したわけである

の事實こそ、より効果的の收穫と言へる、即ち條約はなくとも日支間の平和が確立すれば、聯盟脫退その他の適用も不必要となり通商關係も促進される譯で日本商品が支那の市場に捌け口を見出すことは單なる名目的條約より數等勝らう

京城府會 上程案全部可決

京城府會は十二日午後二時廿五分から(出席議員廿九名)開會、井上議長から新任の土木課長、町田久壽男氏を紹介、日程に入り森內務課長の說明後異議なく一氣に可決して同五十二分散會した
▲土地管理處分の件
▲府有土地を賣却する時隨意契約に依る事を得る條例設定の件
▲元町易授產場建物及設備を第二部特別經濟に無料貸付の件
▲不動產無償讓渡の件
▲京城府第二回公債條例設定の件
▲昭和八年度京城府歲入出豫算追加更正の件

印棉不買決議 絕對支持決議

【大阪電話】綿布人絹織物輸出組合大阪聯合會は、同盟聯合會議でも印棉不買決議絕對支持を決議した

濠洲 日本品の輸入 影響を調査
村井總領事の公電

【東京電報】印度の通商條約廢棄から日英間に經濟戰激化の折柄、在シドニー村井總領事よりの公電に依れば、濠洲に於ても日本品の不當廉賣を注視し、同國政府は關稅調查會を設置し日本品の輸入影響に關し、特別調查を開始したので、在シドニー各商館は近くこれら商館を網羅した商業會議所を設置して、我が貿易品不當廉賣を行ひつゝありとの噂を一掃する運動することになつた

兩教育部會

京城第一教育部會は京城府會に引續いて十二日午後三時十分から開會(出席議員十七名)左記議案を可決五分間にして閉會
一、京城府第一部特別經濟公債條例設定の件(昭和八年度小學校及普通學校舍增築費起債二十一萬五千圓並に昭和六年度所屬學校增築費起債五萬七千六百十五圓借換)
▲昭和八年度京城府第一部特別經濟歲入出追加更正豫算の件(百卅萬五千五百二十四圓)
次で第二教育部會を午後四時四分より開會(出席議員十一名)左記議案を可決同八分散會した
▲京城府第二部特別經濟公債條例設定の件(昭和八年度公普校舍增築費十二萬圓借換)
▲昭和八年度京城府第二部特別經濟歲入出追加更正豫算の件(七十九萬六千七十四圓)

憲兵分隊長異動(東京電報)

京城憲兵分隊長 憲兵少佐 神岡卯太
補釜山憲兵分隊長
釜山憲兵分隊長 同 佐々木文雄
補京城憲兵分隊長

本社辭令(十日附)

司計 三井 智雄
免政治部長兼整理部長
命調査部長(政治部員兼務) 社會部長 寺田 壽夫
命政治部長兼務 整理部員 矢野 千城
命整理部長(整理部員兼務)
任司事 社員 石坂 潤郎
命調査部勤務(年鑑編輯主任)

債券相場

六月廿一日抽籤 ▲印來月くじ ○送料一口十三錢 ○債券公債御賣拂 ○債券御購入に便法あり ○案內書送呈す

回	利	賣値	回	利	賣値
[illegible]	[illegible]	[illegible]	[illegible]	[illegible]	[illegible]

低利金融
京城府南大門通二丁目百廿一番地
日本勸業證券株式會社京城支店
(振替光化門九七三・振替京城二九七番)
(本店。東京。日本勸業銀行構內)

債券 公債 擔保簡易貸付
本月一日より貸付御金利を引下げ候。利子は低廉、手續簡單…資金運用に……債券御買增に……御利用あれ……(安心)…金利低下…債券御購入の好機、ボーナス其他剩りたるお金の御投資…木店は…御用命の方は新聞名を御書添へ願ひます

九州帝國大學教授 醫學博士 高畑哲五郎先生實驗推獎
醫學博士 志波叙滿先生創製
臨床大家醫學博士 二十數氏實驗推獎
皮膚病新藥 水むし特効 アミコチール
包裝 (六〇)(一〇〇)(二〇〇)(五〇〇)(八〇〇)
各藥房ニ販賣
發賣元 大阪市東成區大今里町 小林藥學實驗所
▼新藥新製劑注射劑三百餘種目錄進呈郵券五錢要▲

大阪高津表門筋
昔も 今も 効能で賣れる 七ふく ひえ薬り
本家七ふくや伊藤長兵衛
振替大阪九七三・電南七二九

登錄商標 ぢ 如件
きくめで賣れるくだし ぢの藥 肛門藥
ぢきいれ ぢぼ ぢいばち あらぢ だつこう ぢ一切
七日分 十四日分 廿八日分 一圓二十錢 二圓十錢 四圓
代引料 送料 十一錢
說明書進呈
本舖 岡山市 肛門藥商會
特約店 大賣捌所 京城 ...
代理店 大募集

頭痛に ノーシン

內科 胃腸病 腦神經科 北島醫院
京城本町四丁目百五十五番地(電話本局三二七四番)

深部透達 強力放射光線應用
專賣特許 改良新式 ラヂオレーヤー
醫藥・溫泉で全治せぬ人 難病に試みられよ 斯る病苦に惱む人 ラヂオレーヤーで忽ち甦る
リヨマチス 各種神經痛 內臟諸病 腦神經衰弱 生殖器諸病 婦人諸病 慢性中風症 惡性皮膚病 耳鼻咽喉病 流行性感冒 脊髓諸病 肋膜 肺病 肩の凝り 腹痛 腰痛
其他一般虛弱者
說明書ハガキにて申込み次第進呈
大特價 A 三十圓 B 十五圓
發賣元 東京ラヂオレーヤ株式會社

三越 京城 四階電氣部
効果宣傳の爲壹百臺限り特價大賣出し 但し賣切次第締切申します
◎地方よりは通信販賣部に御用命下されば使用書付御送り申します

社説

小作調停令運用の近狀
小作令制定速現を望む

鮮人口の約八割が農耕に從事し産業生產額總價格の約八割が農產生產額總價格を以て占めて居るわが朝鮮において、耕地面積の殆ど三分の二が小作に屬し、農家總戶數の僅かに一割餘が自作農で、その他は地主と小作人との兩階級に分れてゐる狀態なのであるから、小作問題こそは重要な農村問題であるとともに、全半島における最大の社會問題であると言はなければならぬ。しかるに朝鮮の小作慣習なるものには、過去數百年來の因襲的惡弊が累積してゐる許りでなく、地主と舍音は舊態依然として小作人を誅求し乍ら、苛斂誅求の限りを盡し、一方自作農の轉落に伴ふ小作群の增大傾向著しく揭てゝ加へて時代の新思潮は小作人の階級的自覺を喚起し、ために小作爭議は逐年激的に增大するとともに、質的にも尖鋭化せざるを得なかつた。斯樣な情勢を察知した施政當局では、これが對策として內地の例に倣らひ一昨年小作調停令の制定公布を斷行したのであるが、さて昨今の實績はどうであらうか。

◇

最近全鮮北道における小作調停令運用の近狀として傳ふる所によれば、同令に基く小作權回復の申立は五月末現在で百數十件の多數に上つて居り、そのうち裁判所から勸解を命じ小作委員會にかけられたもので勸解成立をみたものは三十五件、不成立に終つたものは二十四件、都合五十八件で爾餘の百數件は全然放置狀態であるとの事である。しかも小作委員會にも裁判所にも何等の決定權を與へられてゐないのであるから、一方が不服を唱ふれば全く事件處理の方途がない許りでなく、調停令の實施運用によつて却つて双方とも意地を張り、在來慣行の調停で圓滿に解決し得た程度の爭議も却つて紛糾を加へるといふ如き皮肉な結果をさへ招いてゐる模樣である。これは勿論全北一道の事例に過ぎないのであるが、他の諸道も決して御多聞に洩れぬ筈であり、爭議件數の如きも聊か減少の跡を示して居る譯ではないから、小作調停令實施後の成績は餘り香しくないものと認めねばなるまい。

◇

しからば斯樣な小作調停令運用上の不成績は果して如何なる事由に起因するであらうか。吾人の見る所を以てすれば小作委員會の準據すべき基礎たる小作令を缺如して居る當然の結果であらう。有體に言へば、實體法たる小作令の制定に先立つて、手續き法たる調停令の實施を見たことそれ自體が本末顚倒なのである。勿論內地においても大正十三年小作調停法の制定を見たまゝ、小作法そのものは今日まで具體化を見るに至らず、しかも一部學者は右の事實を或見地からヂヤステイフアイしてゐる。併しながら內地の事例を以て直ちに朝鮮を律する事は頗る認識不足な內地延長主義である。何となれば內地における小作爭議の原因の殆ど大部分は小作條件に關し、それは立法的改善の對象として素より不向であるに反し、朝鮮における小作爭議は主として小作權の變動を原因として居り、それは立法的手段によつてのみ解決し得るからである。

◇

最近の朝鮮における小作爭議の原因別調査に據れば、總件數四百五十六件中、小作權の取消及び移動に基づく紛爭は實に二百七十三件の多數を占め、その比率は殆ど六割餘を示して居る。從つて朝鮮においては、小作權の薄弱な事が小作問題を繞る最大の惡の根源である。それは地主に對する小作人の封建的隷屬と階級的搾取を意味するとともに半島農村に獨自な中間搾取階級たる舍音の跳梁と跋扈を端的に物語るものである。しかも斯樣な社會惡を禁止し芟除せんとするためには、小作令の制定によつて小作權を立法的に確立する以外に途はない筈である。小作權の物權化によつて爭議件數は恐らく半減するであらうし農村のギヤング舍音の輩も自ら爪牙を潜めし小作人も初めて明朗の實りの秋を謳歌し得るであらう。吾人はこの見地から朝鮮における小作令の速現を切望してやまぬものである。

逃げまどふより先づ消防第一
防空はかくして行はる(二)

消防

上海の閘北に於て我飛行機の爆彈が至るところ大火災を起した事は實見者の報ずる所である、普通爆彈でもその通りである。まして燒夷彈の攻擊を受けたならば木造都市は慘憺たる焦熱地獄を現出する事は東京の大震災以上である事を覺悟せねばならない、しかし燒夷彈は二、三千度の熱を發し水でも消えないのは彈丸そのもの・附近だけである、砂をぶりかけてその威力を抑へる事も出來るし又他に延燒した部分は普通の火であるから之を消し止める事が出來る、故に決してこれを恐れてはならない

歐州大戰でドイツ軍がベルタと呼ばれる長距離砲で巴里を砲擊した時フランス軍では、その正體がわからないので對策に手がつけられなかつたのである、そこで巴里市中に落下した砲彈を集めて研究する事になり賞金を懸けて砲彈を集めた。所がお國の爲にもなりお金にもなるのに意氣込んだ巴里人は婦人や子供迄も先を爭ふて落下點に駈けつけ燒夷彈がまだ濛々としてゐる所も平氣で拾ひしたのである、即ち燒夷彈に對する最良の防禦手段は何れも燒夷彈を恐れず落下點に駈けつけ速かに之を消す事である、爆彈も一旦破裂して了へば後は危險はないのであるから

速かに落下點に駈けつけ消防に努めねばこれ亦大火の一原因となるのである又夜間爆彈は一度落ちた所へは滅多に二度とは落ちないから安心して消火につとめるがよい。京城のポンプは僅に十臺にも足らず同時に各方面に火災が起つたら全市は全く灰燼と化してしまふ、おまけに空襲によつて水源地を破壞でもされたら實に心細い次第である。消防隊にのみ消防の大任を負はす考へでなく、理想から云へば平素に於て義勇消防隊を組織して平素訓練を積み空襲に際しては特に空中監視を設けて常に燒夷彈の落下方向、落下點を見定め、速かに駈けつけて之が揉み消しを第一とし火災となれば消防機關を援助するが最も適當である

防毒

毒瓦斯が近代戰の花形として姿を現したのは一九一五年四月廿五日西部戰線イープルに於てドイツ軍の鹽素瓦斯使用を以て嚆矢とする

それから十有餘年現米國軍化學戰部長ギルクリスト中將は『毒瓦斯は砲彈にくらべて却つて人道的な兵器である』といひまた『空軍の攻擊は先づ毒瓦斯彈の**投**下から始められる』と斷言するに至つたまたソヴエート・ロシアでは『現時に於ける空襲には必然的に毒瓦斯攻擊を受けるものと覺悟せねばならない、若し防空計畫に於て防毒といふ問題を考へなかつたならばその國家は滅亡するより他に無いであらう、即ち防空に於る第一問題は瓦斯防護といふ事にある』と敎へ込んで、防毒の實施方法中各個の防毒防護の方法としてはマスク、防毒衣、獨立式呼吸器といつて自分の持つてゐる清らかな空氣や酸素を吸入する道具等を用ひる

馬も牛も犬も凡てマスクが必要で市民は平素よりマスクを準備して置く必要がある、應急の處置としては手拭をぬらし鼻と口とを覆ふのがよい

熱河行

郝家台司令部 武藤夜舟

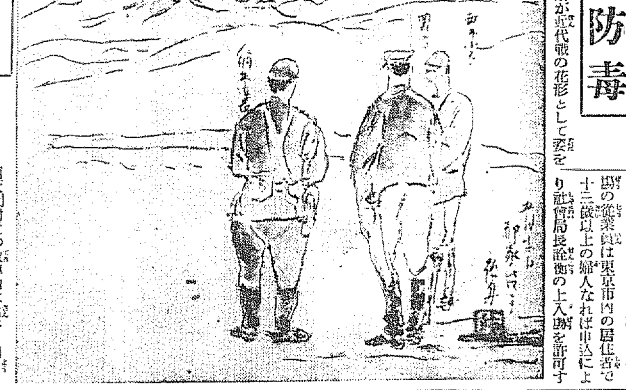

南大門附近の敵陣地は山谷を利用し、地雷鐵條網等で堅固な陣地を構築し頑強に抵抗を續けたのである。だが鳥東の猛擊にはひと溜りもなく敵を亂して敗走し十一日の夜半には郝家臺の敵を潰走せしめ第一線は續々追擊に移つたのである。

大學自由の問題(中)

法學專門學校敎授 車田篤

四

大學令第一條には「大學は國家に須要なる學術の理論及應用を敎授し竝に其の蘊奧を攻究するを以て目的とし兼て人格の陶冶及國家思想の涵養に留意すべきものとす」とある。

故に大學に於ける敎授の研究の自由及發表の自由は是認せらるゝ所であるとしても此の規定に抵觸することは許されないのである。私は瀧川敎授の刑法讀本は私の專門外でもあり勞々之を讀むの機會を得なかつたが、世上傳へらるゝ所では刑法に國家思想を破壞する程のものでもない樣であるが、或種の言論が社會の安寧に危險を及ぼすか否かの問題は結局當局の認定に歸するとであるから之が當不當を論ずるわけにも行くまい。

しかし乍ら之がために敎授の地位を去らねばならぬか否かの問題は自ら別問題であつて此場合には總長は敎授會に諮りて之を處分すべしとの決定を得て始めて文部大臣に具狀することになるのである。而も此の種の發表は市民としての發表であつて敎授としてのそれでない。敎授一個の著作者として發表したる言論に對しては單に市民たる著作者として責任を負ひ處分せらるべく敎授としての地位に及ぶべきではないのである。敎授としての地位は研究と敎育とに就て不當なるか否かにかゝるのである。而して一般に大學敎授は實質的に學內に於て研究自由と、發表の自由とを有し前記大學令第一條に所謂人格の陶冶に國家思想の涵養に留意する所があれば之を以て足りるのであつて自餘の場合に解放せらるゝのである。大學敎授自身で研究の結果を發表することは研究自體を促進し從來の學說は反省し檢討せられ、其の理論は明にせられ其の眞理を究めらるゝ所以であるからである。此の點に關して敎授會の意見は瀧川敎授の研究及び見解は危險思想の範疇に屬せず敎授として不當ならざることに意見の一致を見たのであるから當に其の地位を剝奪すべきに非ざるべきはいふまでもないのである。而して此の點に關して當か不當かの認定權は大學の行政機關に對する地位の自由、大學自治の原則の結果總長にあり又敎授會にあるのである。

社會事業を觀る

東洋拓殖社會主事 日野春吉氏談

その三

授産 場に於ける作業科目はミシン科にあるが毛糸編物科、刺繡科、內職科、メリヤス製作科を最近に於て增設し各授産場の從業員は東京市內の居住者で十三歲以上の婦人なれば申込によつて社會局長詮衡の上入場を許可することになつてゐて、入場後五日間は補給として毎日十錢を支給し其の後は技能の向上と共に各人の製作高に應じて工賃を支拂つてゐる、現在從業員七百名餘で何れも十六七歲から二十一歲位迄の高等小學校卒業程度の未婚者で全員の

九割 を占めてゐる、昭和七年度に於る事業成績をあぐれば一ヶ年間の從業延人員十五萬七千六百三十四人 同所得工賃七萬五千二百六十二圓

此外之に類するもので知識階級失業者のために設けられた授職所が飯田町に設置されて專ら此方面の人の爲に職業の紹介につとめ、なほ一時的糊口の途を得せしむるため、封筒書き、謄寫版ズリ、タイプライターなど一ヶ月未滿の臨時的斡旋に當つてゐる

もう 一つは淺間に勞働授産場と言つてルンペン專門の授産場があるけれども遺憾乍ら時間の關係上觀察が出來なかつた殊に東京市に於ける最も新しい社會事業として生れたもので一般から興味を以て其の成績の如何を注目せられてゐる事業に東京市結婚相談所がある

市內 に於けるインチキ結婚相談所は東京市民のために適當なる配偶の斡旋と結婚の媒介化難の防止、優生學の立場から健全なる家庭の建設と言ふことが開設の理由で本年の四月六日に生れ現在は民事務所として麴町市營食堂の二階の一部をつかつてゐるが近く堂々たる事務所が建築されるとの事である

職員としては所長(陸軍主計退役軍人)一人、囑託婦人二人、事務員(男一人)計四人でとても忙しいと言つたら千客萬來で四人の職員は汗ダク〳〵で目を廻して居られる

◇

當初この事業を開設する時の一ヶ年間の受付人員は一千六百人と豫想せられ其內二割は結婚成立するものと大體の豫定で計畫せられたものだが、いよ〳〵開設して見ると男も女も千客萬來、人氣は將に百パーセントと言ふ有樣で開設四月六日から四月三十日迄の受付件數は二百四十二件で

入籍求婚 一四六人
求妻登錄 九六人

右の內初婚け男五〇人女九九人再婚男四十六人女四七人と言ふ割合で之を年齡の上から見れば

男――二十五才より二十九才まで二三人、三十才より三十四才まで一七人
女――二十五才より二十九才までで五一人・二十才より二十四才までで三五人

之により見るも經濟界の不況は漸次晩婚の傾向を帶ぶに至り世相の一端が窺はれる

停戰協定文聯盟に寄託
支那代表部が

【ジユネーヴ十日發電通】國際聯盟支那代表部は五月卅一日日支間に調印された日支停戰協定文を今日聯盟事務局に寄託した

夕刊後市況

仁川期米引

	當	中	引
六節	三〇、五五	三〇、五五	三一、三五
七節	三〇、六〇	三〇、五五	三一、三〇

横濱生糸引

當 九九一 先 九九〇

各地期米引

釜山	三一、五四
大邱	三一、一九
群山	三一、四〇
木浦	三一、五〇
鎭南浦	三三、〇三
下關	三四、一六
名古屋	三四、四四
金澤	三一、五〇
熊本	三一、九五

大阪最終記配六十三圓(二錢安)

東京短期引

	引	高	安
東新	[illegible]	[illegible]	[illegible]

大株短期引跡

大新	一三〇、三(四十錢高)
鐘新	一一一、六(不變)
日産	八五、八(一圓七十錢安)
東新	一〇六、七(三十錢安)

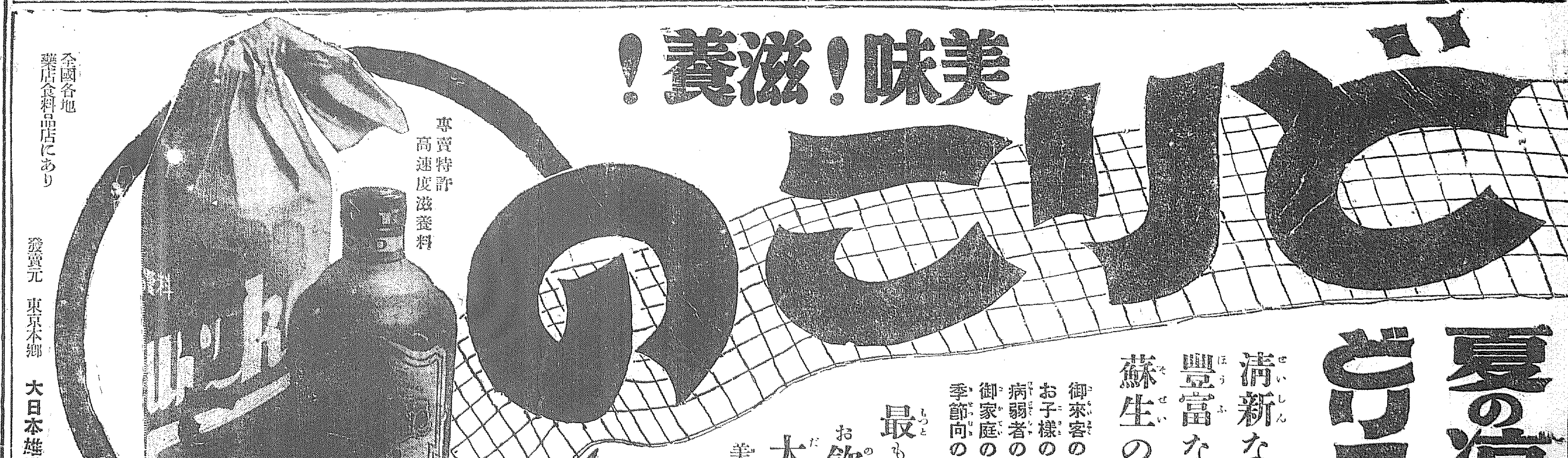

腸疾患に…ビオフェルミンの處方

官公私立大病院 著名醫家御採用

〔用法〕 通常成人一日量0.9―3瓦(3―9錠) 小兒量は成人量の1/3―1/2量,食後分三服用す。

ビオフェルミンは腸管內有害細菌を殺滅し,腸機能を調整せしむるほか,澱粉及び蛋白質を消化する作用を有し,腸內腐敗・異常醱酵・毒素吸收による中毒現象を豫防するを以て,腸疾患の合理的藥劑として醫界に重用せらる。

〔適應症〕 急性及慢性腸カタル,醱酵性下痢,消化不良,鼓腸,常習便秘,小兒下痢,綠便,脚氣,老衰病,神經衰弱等の治療と豫防。

發賣元 株式會社 武田長兵衛商店 大阪市道修町
製造元 株式會社 神戶衛生實驗所 神戶市二宮町

-528(O)

南鮮版

ナ號の爭ひ 二派互に頑張る
慶南の朴保安課長 調停ならず引揚ぐ

【釜山】海底に眠る黄金を目あてに目下對島琴村沖合で行はれてゐるナヒモフ號引揚について過般から藤井派と交趾派の爭ひが續けられてゐるので長崎縣廳ではこれが調停のため種々斡旋中であるがこれについては慶南道當局でも火藥使用の許可を與へてゐる關係上道警察部朴保安課長が出張し長崎縣と協力して調停に努めつゝあつたことは既報の通りであるが双方とも主張を讓らず結局妥協に至らなかつたので朴保安課長は十一日頃一先づ歸任した

慶北に農談會
一流地主が集つて組織

【大邱】現下農村振興運動が高調され自作農創定とか小作調停委員設置、農村の經濟更生を計る上に萬全を期してゐる慶北道では既に地主對小作人間の協調に努めてゐたが最近金時權產業部長を中心に極めて興味深い會合が組織化されんとしてゐる、この會の連中は不言實行をモットーとしてゐるだけにその存在も公にされてゐないがその名稱を農談會と附け每月一回適當な日取りを定め會合し小作人指導に關する問題、農事改良、農村振興に關する意見を交換し大いに本道の農政に協力援助する意氣込みであるが之に集まる顏觸は金產業部長、宋高等課長、林農務課長等の三氏を除いて皆大邱一流の大地主ばかりでそのメンバーを見るに李鍾南、徐丙朝、秋炳和、李炳學、鄭海鵬、鄭在學、林東陽、金在煥の諸氏を網羅してゐるからその旨を貫徹すべく實行期に入る時は疲弊せる農村に一大光明を投げるであらうと期待してゐる

金組預金利子 七月から引下か
ダブつく資金の消化策に 慶北道當局の腐心

【大邱】最近に至り一般民心は消費の節約、貯蓄勵行に努め加ふるに財界の愛調によつて近時金組及び一般銀行とも預金著しく殖え一方貸出は益々減少する有樣で、珍しく資金過剩となり遊資の運用に腐心してゐる新現象を呈してゐるこの傾向に鑑み慶北財務當局ではこの遊資の消化を圖るべく各銀行方面とも連絡をとり金融組合は一齊に預金利子の引下げを斷行することに決し或は七月一日頃から實施される運びになる模樣である

大邱府の鄕校財產
小作收入は三割の減免

【大邱】府鄕校財產七年度小作收入は不況と旱害が祟り約三割の減免を行ひ總額約七千圓の八割五千六百圓の收入を見たが殘餘の一千四百圓は過年度收入として麥の刈入れ期をまつて納入せしめると

馬山修養團 復活

【馬山】修養團馬山支部創立總會は九日午後七時半から小學校講堂で開催、官民有志多數列席、會則を附議し滿場一致で可決、役員に支部長上原榮氏、幹事長福井増次郎氏外幹事十名顧問陣內利夫氏外三十名を決定し修養團もこゝに復活を見隊員は汗愛運動に勵めてる

金泉群山間 電話開通
通話料八十錢

【金泉】待望の金泉群山間電話は十一日から開通した通話料八十錢呼出料四十錢である

慶北の金組業績
目醒しい進展

【大邱】慶北道內の本年四月末現在の金融組合業績を見るに都市組合五ヶ所、村落組合七十二ヶ所、同支所十六ヶ所で組合員總數八萬九百十二人、預金千四十三萬四千圓、貸付千二百九十九萬圓でこれが七年度中に於ける進展狀況は村落組合一ケ所同支所二ケ所新設をみて組合員數一萬七百四十一人の增加となり預金に於て百六十萬圓、貸出金に於て百十八萬圓の增加を示してゐるがなほ道內の總世帶數四十四萬一千五百二十八人に比較すれば組合員は一割八步に過ぎず農村振興會員中特別指導農家三千戶が豫定通りに加入すれば二割強となる、更に角金組の今後における發展消長が偏に農村振興組合運動の發展向上に俟つべきもの多い事は事實である

慶北の麥作豫想
各郡の收穫

【大邱】既報＝慶北道の八年度麥作豫想高は七日大麥百七十一萬五千石、小麥十七萬四千石、裸麥四萬九千石と發表されたが大麥の各郡收穫豫想高は左の如し

大邱四、三二二石（良）達城二七、一七一四（良）軍威五二六、七（稍良）義城一〇九、二七八（不良）安東七〇、三九四（不良）青松三五、八六三（不良）英陽一四、四一〇（不良）迎日漆德三九、四五一（不良）慶州一八九八、二八三（不良）永川八一、五二一、一〇〇（良）慶山八九、七九六（良）淸道一〇六、四七七（良）高靈三四、八〇二（良）星州七八、三四三（不良）漆谷六六、七〇〇（普通）金泉八、八八〇〇（不良）善山六三、七一四（不良）尙州八五、二七三（不良）醴泉島三、三三五（良）合計一、七一五、七四七（良）

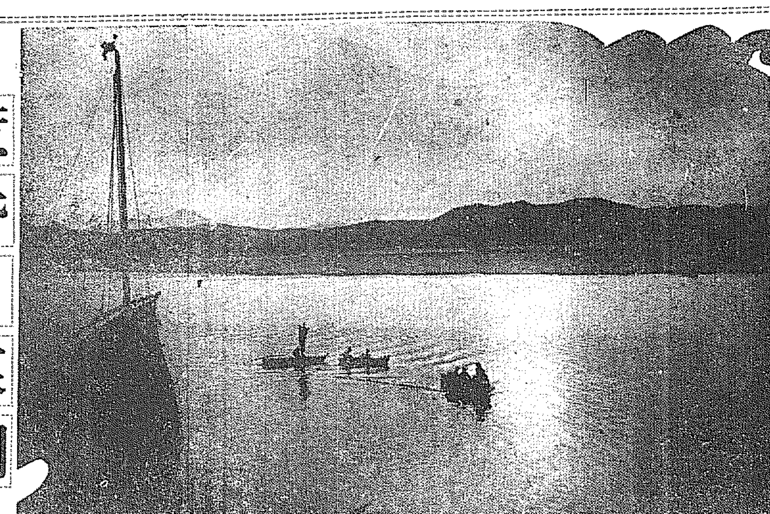

新鮮な夏の感觸—（3）洛東江の夕景
黄昏の哀調

ヂリヂリと燒きつくやうな夏の太陽が漸く西に傾いて靜かな水の面にその名殘りを留めつゝクッキリとなだらかな線を描く山の端に沈まうとしてゐます、薄雲はあかね色に美しく色彩られてそよ吹く風は心地よく汗ばんだ肌を撫でゝゆきます、山麓の森には既に黄昏が立ち籠めてまばらな人家からは細々と夕餉の煙が立ちそめるとき微風に乘つてとぎれとぎれに聞えてくるアリランの唄は夏の宵になんと相應しい調べではありませんか、あちらでは帆船が一つ錨を下して船頭さんが網を漁つてゐます、流れに舵を任せてこれ等の景色を眺めてゐる時こそ、げに一刻千金の價といふのでせう

農繁期に托兒所
慶南各郡に設け 有閑奥さん連が監督
愛婦の農村進出

【釜山】追々農繁期に向ふにつれて農村女性の大きな惱みは愛兒の始末であるが愛國婦人會慶南支部では春秋の農繁期に學校職員の奥さん郡官の奥さん等インテリ階級の奥さん連を監督として各郡に一ケ所づゝ婦人勤勞團に托兒所を設置せしむべく計畫を進め目下模範婦人勤勞團の詮衡中であるが一ケ所約三十圓を愛婦から補助するはずで愛婦の村落進出として重要視されてゐる

道路鋪裝で 商人大こぼし
我慢して欲しいと 釜山府尹が聲明書

【釜山】多年の懸案であつた府內の道路鋪裝工事は先般來實施の運びとなり本町から工事に着手してゐるが目貫の商店町では夏分の人出が年中の書入れ時に當るので、いろいろの苦情を申立てるので府當局では遂に十日大島府尹の名でご迷惑ながら暫く我慢をして貰ひたいとの聲明書を發表した

共產黨の殘黨 大邱に潛入
大邱署俄然緊張し 總動員で活動開始

【大邱】去る二十五日安東、醴泉、榮州三郡に亘り約五十餘名を檢擧した共產黨事件は近來の重大事件として大邱警察部長が急遽上城警務局と打合せする一方道高等課の指揮後援を得て所轄警察署では目下嚴重取調べ中であるが彼等一味の殘黨が大邱にも潛入した形跡あり大邱署でも十一日朝俄然緊張し署員總動員で某方面に活動を開始した

空の麗人
銀翼に乘つて 內鮮滿親善の旅
大邱の誇り朴敬元さん 八月初旬に決行

【大邱】大邱が生んだ空の麗人朴敬元さんは八月初旬頃東京立川を出發し內鮮滿の親善と鄕土訪問を兼ね滿洲國訪問飛行を決行する事になり飛翔コース視察のため旅行の途次大邱の本家に滯在中であるが愛機はサルムソン二百三十馬力でタンクをつけて六時間を飛ぶガソリンを積むはずでその際は愛國婦人會から滿洲婦人へのメッセージを始め陸軍、內務兩省のメッセージを齎へ空の使者として女流飛行家最初の長距離飛行を斷行する事になつた、なほ滿洲では協和會の後援で熱河、錦州、チチハル等の各地へ訪問飛行を試みる筈である

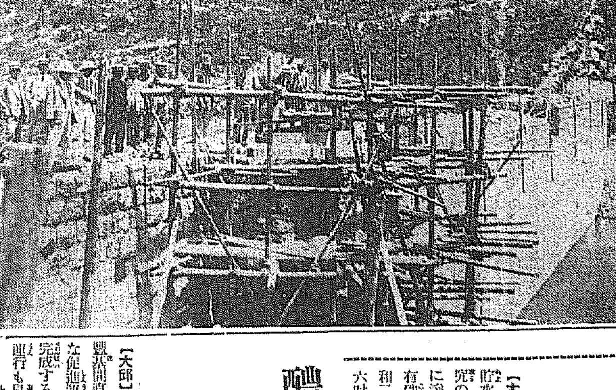

大田の上水道
貯水池工事 完成ちかし

【大田】九月の通水期を控へた大田上水道工事は貯水池、淨水池等の工事が意外に進捗し既に八分通り完成したがこれが狀況視察のため十日邑では上水道委員古賀鐵道事務所長、上原保線係主任、山中技手、末吉庶務課長、邑水道主任等と記者團有志は午前十一時半二臺の自動車に便乘し細川里の水源地に出張したが貯水池の工事は既に高さ十一米、幅員四米、堤長百五米、完成し殘餘の工事は高さ五米、幅員一米八十は今月末までに完成の筈で昨今五十名の人夫を使役して工事を急いでゐる、一行は堰堤、貯水池、濾過池、淨水池、配水池、淨水池の工事狀況を視察し一時過ぎ歸邑した（寫眞は完成に近い水源地貯水池の築堤工事）

山峽を利用し 廣大な貯水池
工費六十萬圓を投じて施工 木浦の上水道工事

【木浦】工費六十萬圓を投じ四ケ年の繼續事業として工事に着手することゝなつた府上水道の貯水池については務安郡石谷面達山里所在の山峽を利用することゝし堰堤の構築場所を調査研究の上木府と打合せ中であつたが過般地域の確定を見た、その貯水池の集水面積は約九十萬坪に達し堰堤の長さ百八十米、高さ十三米とし更に後日その上に三米の嵩上をなす豫定であつて有效水深十一米で滿水量は五百五十萬石となり現府有の內貯水池滿水量の約二倍となる譯で昭和二十五年までには給水可能の見込である、なほこの貯水池には濾過池を設けず原水のまゝ十六吋徑のヒューム管で木浦まで約九里を送水し濾過給水する豫定である

醴泉豐基間 待望の道路
望叶つて遂に完成 產業上の福利多大

【大邱】多年の懸案であつた醴泉豐基間道路は兩地住民の熱心な促進運動によつて遂に去る八日完成するに至り朝鮮自動車の定期運行も見ることになつたがこの道路は物資の交易殷盛な兩地を結び延いては忠北丹陽方面の物資を慶北線に依つて南鮮方面に吸收する重要な役割をもつ產業道路で產業今後の開發が期待されてゐる

手に負へぬゴロ
市內を荒し廻り 大邱署員と大格鬪

【大邱】府內鳳山町李八寶（二七）は一昨年十月大邱八十聯隊の兵士に暴行を加へたため懲役七ヶ月を喰つた不都合な者であるが出獄後も少しも態度を改めず仲間の無賴漢と共に市內の飲食店を荒廻り各方面に迷惑をかけてゐたがその筋ではこの李の行動に不審を抱き內査中先日南山町雜貨商金逢守方に忍び込み煙草その他雜貨を窃取したのを手始めとして京町某飾工所で飾物を盜んで逃走した事を嗅ぎ込んでゐる中早くも感づいた李は七日の夜李のかくれ家に張り込み兵營附近に逃走したので追ひかけ大邱署の末附近交番の應援を得て逮捕した、餘罪取調べ中である

妙案お賽錢釣り

【仁川】忠南扶餘郡九龍面金寺里住所不定無職金某は本月上旬物貰ひの目的で來仁したもの、ふと思もなく遂に惡心を起し十二日早朝仁川神社に至り竿の先に小袋をつけ賽錢を釣り出す處を巡邏中の仁川署員に捕へられた、署では盜難防止に戶口調査をなすと共に極力警戒を勵行してゐる

四百名の新兵さん
大邱聯隊で けふ入隊式

【大邱】大邱步兵第八十聯隊に入隊すべき昭和七年後期兵四百餘名は十一日午後三時十三分大邱着列車で到着したが、新兵の出身地は高知、愛媛、香川、三重の各縣である、入隊式は十三日午前八時から隊庭で擧行

金浦の防空訓練

【永登浦】金浦郡では防空演習を前に一般の防空意識を普及徹底せしむべく八日郡農會に防空演習の訓練、九日は郡農會で防空演習の講習會を開催した、聽衆は五百名の多數に達し竹隈郡長の防空に關する講話について來鄕守非常時局に處し國民精神の作興を力說し聽衆を感動せしめた

江景防空講演會

【江景】江景鎭防空會及び在鄉分會主催で十一日午後八時から第七九聯隊石黑少佐を招き錦察所演武場で防空講演會を開催した

人のうごき

▲物部營林局長 九日頃里の水道會議へ
▲蒲田新任步兵大佐（咸興守備隊長）十一日地形偵察のため淸津方面へ出張
▲菊池渡氏（新任滿鐵鄭州出張所長）七日各方面へ新任挨拶
▲菊山營林局長 十一日午後四時淸津通過京城へ
▲石田慶南警察部長 十日管內巡視から歸任
▲本橋源氏（慶南保安課長）十一日歸任
▲大木大邱憲兵隊長 十一日管內巡視から歸任

鯖の延繩漁 一石二鳥の效能
慶北道內の各漁組 小漁業者達に獎勵

【大邱】慶北道內の各漁業組合が獎勵してゐる鯖延繩漁業は引續き順調に良好な成績をあげてゐたが本年の鯖延繩は一面漁撈の探索にも效果がありまた沿岸小漁業者の新漁業發展ともなり直接間接に漁業の發達に偉大な效果を齎してゐる

釜山の痘瘡
またも三名

【釜山】過般來猛威を揮ひつゝあ

仁川の強盜
餘罪が發覺

【仁川】去る四月下旬夜ばかりで留守中の府內花町里加賀喜店を襲つた強盜事件に就いては仁川署で去る一日眞犯人府內花町里無職鄭某を擧げ取調べ中の處同人は昭和三年八月府內仲町牛肉商李振福方に來遊中家人の隙を狙つて手提金庫から三百八十圓の紙幣を窃取した外去る一月廿八日には府內李容植方を訪問の際現金數圓とピジョン一挺を窃取した餘罪が判明した

第二艦隊 けふ鎭海へ入港
三十有餘隻の艨艟 乘組員一萬を突破

【鎭海】第二艦隊は愈よ十三日入港するが一萬噸級巡洋艦、驅逐艦その他三十餘隻で乘組員總數一萬を突破し十三、十四の兩日上陸するので邑では大々的歡迎をなし馬山その他各地學校生徒數千名は軍艦見學に來鎭する筈である、なほ水上偵察機十數機が十二日から十五日まで鎭海要港地帶の上空を飛行することになつてをり馬山地方にも勇姿を見せる筈であるが鎭海は時ならぬ大賑ひを呈することだらう

驅逐艦二隻 仁川入港

【仁川】第廿八驅逐隊の夕顏、夏の二艦は朝鮮西海岸警備巡航の途來る廿日午前九時仁川外港に入港し、諸般の後二日午前十時半鎭南浦に向け出港の筈であるが、仁川碇泊中の卅日、一日の兩日は每日午前九時から午後五時まで一般の拜觀を許し、乘組員は京城見學に向ふ

野砲二六 實彈射擊
防空演習後 仁川で實施

【仁川】野砲第廿六聯隊高射砲隊では來る十四日の防空演習當日に引續き十八日晝夜二回正午から午後一時まで午後八時半から同十時半まで仁川ドック南端海岸及び月尾島を中心に實彈射擊を實施するが當日雨天の際は十九日に行ふと

とんだ非常救濟金
モヒ患の惡事

【仁川】圖太いモヒ患者＝京城府延禧面生れ府內牛角里前科四犯無

13A—10
一試合に四本の本壘打
全大邱對大鐵戰 大鐵に凱歌擧る

【大田】全大邱對大田鐵道野球戰は十一日午後三時十五分鐵道グラウンドで大鐵高崎運動部長の始球で試合開始、結局十三A對十で大鐵に凱歌が擧つた
審判＝小林（球）李、紅植（壘）

邱（先）３００３２１００１　10
大鐵　１０５１２０００４　13

◇一回（邱）林田左中間に二壘打し山本四球、揚の犧打に進み杉三振、八塚第一球を左中間深く本壘打し三點を先取（大鐵投手竹崎に代る）田中兒四球二盜ならず杉原二—二田中兒三盜ならず
◇二回（邱）凡打（大）一死後木（大）山本拓四球、武久の絕好バントに進み田宮の犧打に進み島川投ゴ失に山本拓歸り武久三盜成るも山本殿三個（邱三、大一）
◇三回（邱）凡打（大）山本拓右前安打をトンネルして三壘打とし武久四球、田宮投飛島川左前安打に山本拓生還（投手變りて代る）田中—一〇島川二盜田中左前安打に武久還り山本政三壘線上に二壘打を飛ばし島川、田中還り捷原二、遊間安打、木下犧打に山本政還り榆崎投飛（邱零、大五）
◇四回（邱）二死後田中兒死球に出で二盜、杉原四球、松原四球で滿壘、大櫻中左間深く安打し田中兒、杉原、松原還り林田三邪飛（大）山本拓右前安打失に二進武久の犧打に刺され田宮〇—二捕逸に山本拓還る田宮遊間、島川三振（邱三、大一）
◇五回（邱）二死後小杉內野安打に出で八塚中右間に本壘打し二點を加へ田中兒二個失杉原三振（大）一死後山本政右中間に二壘打し捷原中堅に安打、木下中左間に二壘打を飛ばして山本政、捷原還り、榆崎投飛に木下封殺、山本拓捕邪飛（兩軍二）
◇六回（邱）…（大鐵田宮投手）二死後林田中堅深く本壘打し武打（大）凡打（邱一、大零）
◇七回（邱）揚四球小杉左前安打八塚三飛に揚封殺田中兒遊飛
◇八回 兩軍無爲
◇九回（邱）林田中右間に安打遊間に生き揚三個に小林田中兒三個に刺れ田中兒四球滿壘となつたが杉原遊個

大、盆々鋭攻撃に入る武久四球田宮左翼に安打し島川遊ニ個に打に無死滿壘のチャンス來り難投對田中第三球を右翼欄越本壘打に四點を得て五時卅五分遂に十三A對十で大鐵軍快捷した

	大鐵		全大邱	
	折久宮川中政原下崎榆坂酒	1 8 9.1 3 2.9 7.5 4 1.9 1.9 7	杉原兒原原塚櫻	7 8 1 3 9.8 4 5 6 .9 2 1.9 2
	山武山島田山梶木池前戶石		林山賈揚小八田杉松田大	

京城藥專敗る
對大邱庭球戰

【大邱】京城藥學專門學校庭球部は十日遠征し大邱府公設グラウンドで大邱軍と對戰第一ラウンドは斷然猛烈な約で邱軍を悩し殊に眞金組は邱軍の主將佐田・土井組を終始挑戰せしめ息詰るやうなゲームを續け第二ラウンドで山崎、田上組を殘した外第三ラウンドで徹田組の猛攻に一蹴され邱軍大捷、午後六時二十分閉戰した

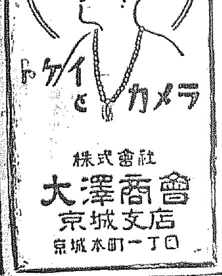

株式會社 大澤商會 京城支店
京城本町一丁目

新發明 新案特許 許可認許式
アイスドロップ製造機
一ケ月利益三百圓
アイスドロップはアイスクリームよりも簡便で各種の果實特有の風味を有し滋養に富むアイスケーキです。

代理店募集
大阪市港區 田中冷凍機工業社

エキセ
無痛無刺戟、奏効迅速
○陸海軍人御採用
○學生諸氏御愛用
二〇瓦 三十錢
四五瓦 五十錢
一〇〇瓦 壹圓
發賣元 大阪伏見町 光榮商會
全國有名藥店及百貨店ニアリ

糖尿病に
◎糖尿病者の福音
◎糖尿煎の正しい効能
糖尿煎發表五週年記念奉仕
金一万圓也 分無代提供
二万五千人の方に無代提供す

專賣特許昭和八年式新機提供
特許軍手
專屬製造家募集
大阪 丸島商會 關東營業所

癌と胃病 耳の病

味付昆布
サッポロ卷
手輕でステーキに美味しい

製造元 東京 大阪 馬場商店
全國各食料品店ニアリ

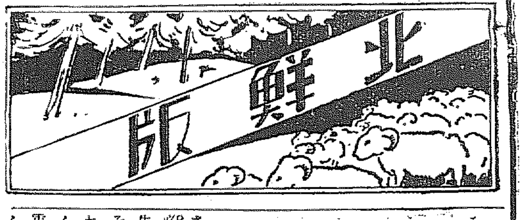

これこそ奇蹟的な 一足飛びの更生
ご自慢の高原女子消防組
高原郡の横顔(中)

◇農村の社會的改善施設さて何事にもお手本といふものが必要であるが農民に對する自力更生の手本は即ち模範部落である、そこに當局が集中的指導をなしてそれを漸次一般に擴めてゆかうといふので農村振興に對し模範部落が重要な役割をもつてゐることはいふまでもないそこで高原郡ではこれについてどんな施設をしてゐるであらうかその代表的なものを二三拾つてみよう

◇

郡內面支興里では同里の婦人十七名で力行班を組織し部落內に共同堆肥場を設けて現在五百貫の肥料を堆積し又共同で養鷄をやり每日二十個宛の卵を集め共同販賣を行ひ或は節米貯金を實行してその貯金額は既に一二四〇圓に達してゐる、この外畓七反步を購入し共同農業の收益金九十圓を貯蓄してゐる、また下鉢面模範農村細坪里婦人組合では五百餘圓の貯金をしてをり、郡內面下古邑里婦人組合でも四十圓を貯金してゐる等婦人の力は侮り難いものがある

◇

婦人の自力更生は先づ家庭內からのモットーで設立されたのが高原婦女會即ち高原女子消防組である會員は六十一名で今年の紀元節の佳日を卜して創立以來その活躍振りは目醒しいもので全鮮否日本全國に誇るに足る婦人團體である創立の第一要項に勤勞的社會事業即ち高原消防組の極力援助、婦人の改善、迷信打破、色服奬勵、冗費の節約、貯金の宣傳、其他生活改善にあり、かつては荒み切つてゐた高原郡の一隅から更生の曉を告ぐる鐘がこれ等婦人の手によつて力強く打鳴らされてゐるのは痛快なことである

◇

次は國旗揭揚塔の建設であるが國家非常時に當つて國民精神の發揚が叫ばれてゐる時郡內面の郡吏永、新興里の李澤鎬兩氏は國民思想善導のために使用されたしと金五十圓宛の寄附金を申出でたので大山署長は大いに喜び郡守と相談の結果高原神社の境內に國旗揭揚塔を建設したが高原署では國旗揭揚の徹底を期するため國旗六百枚の共同購入を行ひ記念日には各家每に殘らず日の丸の國旗が威勢よく風に靡くやうになつた

◇

更に消極的ではあるが半島農村の自力更生に是非缺くことの出來ない要項として次の如きものがある

▲貯金の勵行――これはこれまでも色々な方法で宣傳して來たが特に高原郡便所長は自慢の高原自力更生貯金會を組織しており その他各共濟組合員の貯金は現在莫大な額に達してゐる

▲冠婚費節約――婚禮金の全廢、納幣の簡單化、宴會費の節約及び招待の範圍縮少

▲葬祭費節約――簡單質素を旨とし酒肉の廢止、喪服の改善これ等を勵行して着々實績を擧げてゐる

▲色服奬勵――昨秋以來郡當局では講演會を開き、各地で現地指導共同染色を行ひ、また高原署では演武場風呂場を開放し管內の接客業者六十一戸に對し郡廳から技術員を招聘し共同染色を實施する等當局が大いに骨を折つた甲斐があつて今では白衣は次第に影を潜めるやうになつた

▲休日の短縮――陰曆正月までの五日の休みを五日とし端午の節句の五日を一日にしその他一切休日を廢止しその時間を利用して講習會、勸農會等を催してゐる

▲迷信打破――迷信は人間の無智或は非文明と依るもので經濟上風敎上に及ぼす影響も甚大であるに鑑み郡當局では之が對策として地方敎化に對する講演、講習會等の機會を利用して自覺を促し一方高原署でも惡質な巫女師を嚴重に取締り徹底的に迷信打破に努めてゐる(寫眞は郡內面支興里婦人力行班の節米貯金)

新兵さん咸興入り
曉光丸にて興南に上陸

【咸興】北鮮の固き守りの任に就く第十九師團管內各部隊の新入營兵を乘せた御用船「曉光丸」は十日午前興南港に入港、咸興步兵第七十四聯隊に入る〇〇〇名を上陸させ同除隊兵を收容して即日淸津に向つた(寫眞は興南港埠頭に下船した咸興聯隊入營兵と船上の咸北部隊の訣別)

高原署武道稽古

【高原】本月下旬の各署對抗武道大會を前に高原署では必勝を期し大山署長はじめ署員一同午後四時から七時まで猛稽古を續けてゐる

茂山學組の補缺選擧

【茂山】學校組合會議員二名の補缺選擧は九日施行木下元一郎氏卅票、永井彥生氏廿八票で當選した木下氏は前分の一人で溝通機料セメントの製造で茂山製土の元學組の管理者で永井氏は郵便局長でともに活動力旺盛で期待されてゐる

寧邊農學校 盟休生テロ化す
殺到して散々暴行
不穩學生は總檢擧

【寧邊】寧邊農業學校第三學年生四十六名は去る八日午前突如左記要求條件を學校當局に提出し直に同盟休校を斷行した一方學校當局では要求條件を一蹴すると同時に主謀者と見られる文利淳、崔根濟、申承浩等九名を退校處分に附したが學校當局の處置に對し一同は不服でとなへ形勢險惡化し翌九日午後四時頃に至り大擧學校に殺到し職員室に乱入し椅子、その他器具類を破壞し、なほ講習中の小島校長を包圍毆打して寧山附近へ引揚げた、寧邊署では同名の主謀者を檢擧取調べ中であるがその他は山中に露宿しものゝ如く目下寧邊署では事態を重視不穩分子の總檢擧に着手した

――要求條件――▲勞働的實習時間の減縮▲小島校長及定居敎諭の退職▲生徒本位の敎育▲校內の警察機構絕對役人反對

元山の大泥

【元山】全北生れ住所不定崔利二犯安寶貝(三五)は去る四月廿六日元山刑務所を出所するなり明治町小田某方に忍び入り机の抽出から現金十四圓餘を窃取したのを初めに五月末まで府內數ヶ所を荒し廻り元山署に逮捕取調べ中のところ八日送局

鹽魚の大量輸出
各漁場に鹽藏裝置
咸南道の計畫實現

【咸南】咸北道產業課では昨年來沿海漁獲水產物の鮮滿移出に特殊の研究を重ね、鰊、鰈等の鹽魚類の大量出荷を目論み沿岸漁場に鹽藏タンクの築造計畫を進めつゝあつたことは既報したが先般これが設計案を作成雄基、淸津、漁大津の三漁業組合は道當局に對し右設計に對する補助申請をなすところあり、道では他の鹽藏の漁業組合關係補助申請數件とともに取り纏め數日前本府に向け申請したので、右査定終了次第來認を得るものと見られてゐる、なほ本道漁場では城津には既にこの設備を有し、中心港たる淸津には個々の完全なタンク所有漁業者があり、今回の申請補助によつて出來る鹽藏裝置で道內主要漁場は全部に亘つてこれが整備を見るわけで待望の鹽魚大量輸出時代の出現もいよ〳〵開せく今夏からの漁季は、鰯獵を爲る漁民を、これによつて潤ほすこと甚大なるものがあらう

咸北殉職警官招魂祭

【羅南】既報咸北道警察官(大正九年十月琿春で馬賊の兇彈に殪れた淺谷警部以下本年四月死亡の鈴木巡查部長まで總て二十一名)の殉職警察官の招魂祭は十一日午前九時半から道廳會議室で執行、道廳員はじめ官民多數參列莊嚴裡に滯りなく十時半終了した

ベッチを作れ
調水溝はその生命線
『一反步分の肥料は一人役』
江原道獎勵に大童

【春川】江原道農務課では昨秋播種したベッチの成育概して良好ならざるに鑑み調査員を動員して苗代品評會を兼ね各地のベッチ作況を打診し之が原因を調査中の處、昨冬の如き三十年來稀に見る氣候不順の年でもベッチは寒氣のため枯死するものでなく標準栽培法による時は優に六百貫(一反步で三反步分の肥料)以上の收量を擧げ得ることを立證し得たので今秋は徹底的指導を加へ積極的に獎勵することになつた

その第一着手として縱に二萬枚の印刷物を配付し施用法と本秋作付畓の播秧につき目下各郡をして一齊に指導せしめてゐるが七月廿蔬內務部長は牛頭水利組合に乘出し地區內の作況を視察すると共に『先づベッチを作れ』……と第一線に立つて督勵した同組合地區內昨秋のベッチ作付面積は八十三町步で最高收穫八百貫(例年千二百貫)に達しけなかつたが秋は目標の百町步(全面積の三分の一)に普及せしめ明年以降はベッチのみで窒素質肥料を自給せしむる豫定である

調水溝設置はベッチ作の生命線たは道標準栽培法によると一反步のベッチ栽培に要する勞役は三人で足り收量六百貫以上あるので一反步分の肥料が僅か一人役で出來る勘定で同作の栽培を希望する農家多數に達し栽培豫定地には標識を設置すると共に調水溝豫定地には一條列を明けて播秧してゐると

江原道苗代品評會
褒賞授與式

【春川】江原道農會では郡守會議を機に淮陽麟蹄郡を除く十ヵ郡に今春施行した苗代品評會褒賞授與式を十日午後から會議室で擧行、總出品四百十三點中抽籤による各郡四點宛について優良なもの一等以下二十八點を選び郡守代理からそれ〴〵賞品として一等優勝旗並びに金三十圓二等金十五圓三等十圓づゝを授與した、受賞者左の如し

◇一等(四點)洪川郡洪川面檢作里、鐵原郡於雲面陽地里、原州郡原州面興陽里、麟蹄郡麟蹄面邑南里

◇二等(八點)洪川郡洪川面進峰里、同郡斗村面泉時里、鐵原郡東松面長興里、金化郡金化面雲長里、原州郡興業面沙堤里、淮陽郡陽川面杜谷里、江陵郡江陵面浦南里、蔚珍郡平海面三達里

◇三等(十六點)華川郡下南面柳岩里、春川郡東內面新村里、楊口郡北面下舞龍里、麟蹄郡麟蹄面南北里、伊川郡伊川面鄕校里、金化郡近北面鶴沙里、伊川郡東面上食站里、平康郡南面蓮田里、金化郡近南面馬峴里、原州郡神林面九鶴里、寧越郡北面延德里、平昌郡平昌面鼎里、三陟郡北三面三和里、三陟郡近德面交柯里、蔚珍郡近南面守山里

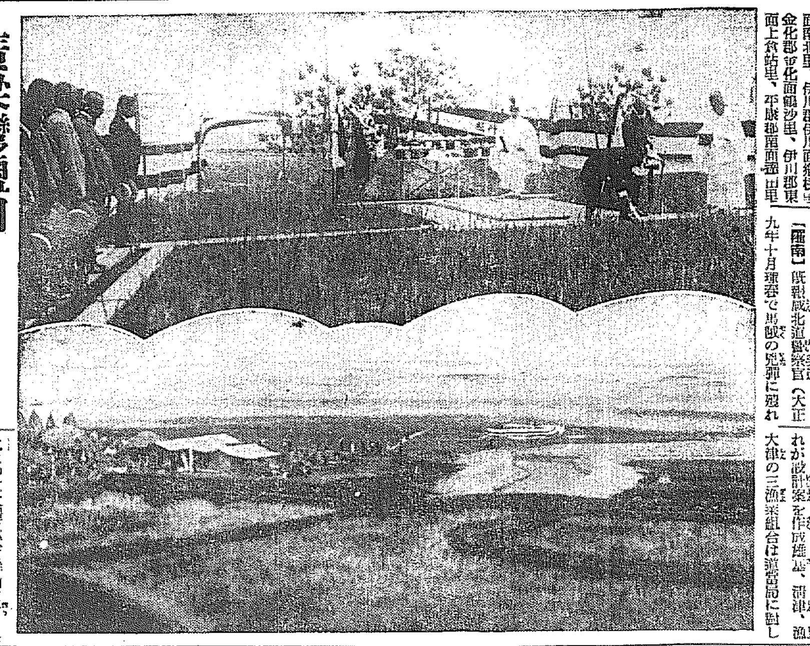

廣梁灣鹽田擴張起工式
自給策を目指して
十一日現場で擧行

【鎭南浦】鮮內鹽の自給自足を目指し本府が本年度から五ヶ年繼續事業で起工する鹽田擴張工事の第一步廣梁灣鹽田第三區擴張工事起工式は去る十一日正午から專賣局長代理山下技師請負者長門組主五島榮藏氏及び中原府尹以下鎭南浦有志其他地元民代表等多數參列して工事現場の龍岡郡貴城面區域に隣る海岸で嚴かに擧行された現在の鮮內二億五千萬斤の不足鹽はこれが五ヶ年計劃の擴張工事完成によつて大體に於て鮮內自給自足の域に達し得べく廣梁灣鹽田は其の半ば以上を占むるもので同鹽田第三區は殊に地理的關係から面積は五百町步に過ぎないが最も多量の產出を期待され從つて長門組としても組の名譽にかけて期限內に工事を完成さすべく諸般の準備を進めてゐる完成は昭和十年で殘り第四區擴張は第三區完成次第引續き起工の豫定である(寫眞は第三區の遠望と起工式の鍬入れ)

國境に散つた花
前は赤の鬪士だつた
忠誠一上等兵の
金鵄勳章に餘榮輝やく

【平壤】昨年六月七日國境で名譽の戰死を遂げた步兵第七十七聯隊の四至本上等兵の最後は當時府報の如く死しても銃を放さず『天皇陛下萬歲』名殘りに莊々しく散つたもので眞に軍國の精華として金鵄勳章拜受の餘榮に輝やいてゐたが最近判明した處によると同君はかつて大阪市電氣の幹部として活動その節の黑表にのせられてゐた主義者で平壤聯隊入隊後聯隊長の薰陶によりすつかり思想も轉向し立派な帝國軍人として忠死を遂げたもので、これを傳へきく人々をして深い感動を與へてゐる

高射砲隊は總動員で京城へ
統監部員も出發
防空演習に參加

【平壤】十四日の仁川港內の爆彈投下を序幕とし十七日燃兵聯隊式で終る京城中心の大防空演習の統監部飛行隊として活躍する平壤飛行第六聯隊の地上部隊五十餘名は十一名先發所屬戰鬪機三機は十三日午前京城へ空輸しまた對空部隊平壤高射砲隊では十一日夜から兵器の積込みを開始し十二三四の三日間に亘り全部隊三百餘名が城へ向ふ

間島派遣兵
會寧へ凱旋

【會寧】間島出動中であつた會寧工兵隊員の一部三十五名は十日午後六時半着列車で凱旋、一同意氣旺盛で會寧官民多數の出迎へをうけて歸隊に入つた

十九師團衣糧展
十一日蓋開け

【羅南】第十九師團經理部主催の衣糧展覽會は既報の如く十一日午後一時から一般に公開した會場は本館六室並に別館に分れ第一室では軍服の沿革、第二室軍服の沿革、戰時各種衣服及び携帶食糧、第三室北鮮衣糧資

熱血の若人を總動員の聯合演習
十七、八日元山中心に實施
咸南道最初の試み

【咸興】咸南最初の青年訓練、學校敎練の聯合演習は一部既報の如く來る十七、八兩日雨天に拘らず元山を中心に實施される

南北兩軍は平壤の南側大同江線で決戰中で敵の側背を脅威すべき任務をもつて京城、元山道路を北進中の枝隊から先遣された南軍先遣隊及び同一任務をもつて長箭、元山道路を南進中の枝隊から先遣せられた北軍先遣隊は共に十七日午後四時頃元山附近に於て遭遇すべき距離にあるとの一般想定に基き南軍先遣隊は

指導官和智少佐に第一中隊(咸南)第二中隊(咸興、興南、元山の三青訓)機關銃一、輕機三の二百六十七名

これに對する北軍先遣隊の陣容は指揮官村上大尉、第一中隊(元中)二中隊(元商)機關銃一輕機三の三百二十四名

さらに統監部の編成は▲統監咸南水知事▲幕僚長神谷內務部長▲計畫係務官山學務課長▲計畫指導大竹少佐(持田大尉)、和智少佐、村上大尉▲參與各學校長並各青訓主事▲中央審判大竹少佐(持田大尉)要塞副官、要塞部員、元山憲兵分隊長▲軍醫審判、元山在鄕將校、各學校職員、各青訓指導員▲救護元山府立病院

で十七日午後四時元山市街及び市外松興里附近で遭遇戰、同五時半から松濤園に露營、同夜八時から九時半まで陣中勤務、十八日午前八時から松濤園附近の拂曉戰で演習を終り午前十時から元山市中の大行進、午前十一時閱團式、講評訓示(大虹橋附近)を行ひ晴れの合同演習は幕をとぢ林隊長の音頭で皇國萬歲を三唱聯して散の筈

淸津敎育總會

【淸津】十日午前十時半から女學校で府敎育總會を開催、臨濟道學務課長、前田會長及び府內各學校職員等六十餘名參會、授業の參觀批評、研究會等あり、總會終了後懇親會を催し午後三時半散會した

面長の更迭
面民から抗議

【羅南】咸北明川郡下古面長金相淡氏は先月下旬、郡守村東熙氏の面勵刷新を理由とする辭任勸告を受け退職し、後任に羅龍鉉氏を推薦したが、同面協議員並に有志多數は羅氏を不適任とし、民意を無視した郡守の處置に抗議すべく九日有志代表安鍾賢、面協議員金應國の兩氏上道、社地方課長と會見罪備を具陳するところあり、折柄道廳顧不在のためその儘引揚げたが成行を注視されてゐる

樂浪研究の最高峰を完成
全國的の出土品を
平壤博物館に蒐集

【平壤】牡丹臺公園に建設の平壤府立博物館には全國各所に保存されてゐる出土品の主なものは全部集められる筈で同博物館は樂浪研究の最高峰となるべく大いに期待されてゐる

朝鮮總督府認可
共濟信託株式會社
京城黃金町二丁目
電話本局三五五〇。三四八番

咸興通信聯盟
創立三周年
官民懇親會

【咸興】咸興通信聯盟では府內に支社支局通信部を有する興部新聞社の聯盟として昭和六年創立以來▲國境警備慰問計畫の促進▲青年訓練所旗の寄附▲國旗揭揚塔▲敬老會の費贊▲戰死者に對する供物▲合同所設置促進運動等咸興を中心とする各種社會事業に貢獻する處甚大であるが來る七月八日には創立三周年記念の意味で咸興、西湖津兩地の有力者百餘名を招待、官民合同の大懇親會を催ね海開きを擧行すべく計畫を進めてゐる

會寧の除隊兵

【會寧】會寧聯隊除隊兵百五十五名は十一日午前八時半會寧驛發列車で市民の見送りをうけて歸鄕の途につく

歸休兵興南出帆

【興南】咸興聯隊の歸休兵約百名は十日午前七時朝鮮博覽から今朝入營兵四百五十名を上陸せしめた曉光丸に乘船、八時出帆、入營兵は十時興南驛發、邑民の歡迎裡に咸興へ向つた

羅南の除隊兵

【羅南】理群方面に出動勳々たる勳功をたてゝ歸還した步兵第七十六聯隊の除隊兵〇〇〇名は十一日午前十時十五分羅南發、官民多數の盛大な見送裡に羅南發淸津に向ひ、同地で御用船曉光丸に上船同夕刻歸鄕の途についた

會寧市民運動會

【會寧】青年團主催の市民運動會は十一日午前九時から會寧商業學校々庭で開いた、快晴に惠まれて觀衆殺到し盛況であつた

時の記念日
各地の宣傳

高原 普校、小學校では午前十一時から普校庭に集合、十二時から時の唱歌に合せ樂隊を奏しつゝ邑內を一巡し終つて一時から普校講堂で時の座談會を催した

春川 邑では春川郡後援のもとに午前五時先づ烟火を打揚げて起床を合圖し正午はサイレンを鳴らし午後十時には三十秒間消燈して、就寢時を報じたが午前九時から樂隊を先頭に初等學生聯合の長蛇の旗行列を行つた、一方市內の三時計店では修繕料五割引として時の宣傳に努め十日會でもこの日は殊に時間を尊重し遲刻者は罰金徵分に處する等有意義な催しがあつた

原州 午前十時のサイレンを合圖に官民一同面事務所に集合、各自時間勵行、早起勵勵等の標をかけて樂隊を先頭に宣傳ビラを撒布市內大行進を行つて時の觀念を說明した

淸津 府內の時計組合では府內北星町外四ヶ所に無料時計診斷所を設け、正午には汽船、工場の汽笛、各種團體の鐘を三分間一齊に鳴らし、府廳からは課員が出動、宣傳ビラを撒布し時の觀念を高唱した

會寧 邑では自動車を驅つて市內隈なく宣傳ビラを撒布し正午には寺院の鐘、機關車、病院、各工場の汽笛を一齊に鳴らし、市內各學校では時に關する講演をなし時を守れ、活せと時に對する觀念を植付けた

難破船

【咸興】『いつも汽車に乘る時の氣もちで……』とは咸興時の人の標語の一つだがサテその汽車が時も時、時の記念日の十日に十三時間も延着

×

九日午後五時二十五分京城發の咸鏡線特急は前行貨車の脫線騷ぎに側拂退で十二時間あまりの立往生

×

そのため咸興着十日午前零時三十五分の特急、同日午前九時卅六分の旅客列車は午後一時半やつと合併運轉で御到着

×

まさにこれ、十三時間の大延着『秒に賴て……』の時の記念日には思ひ切つた明朗な風景

鼻病ポケット治療器出現

新治療器は此通り簡單です
執務勉強中や電車中でも出來ます

形は少さいが其微妙な作用は、藥液を二尺位の高さまで噴騰せしむる力がありますので、藥液は其力で鼻腔の奧深く突入して行き難治の鼻病も容易に治癒に導くことが出來ます。

鼻と腦の關係

鼻は昔から萬病の門といはれてゐます。就中鼻と腦とは密接な關係があつて、鼻に病氣が出來ると先づ腦に影響して來て、腦神經衰弱を起し、記憶力、判斷力、注意力等が漸減して來て、頭腦の働きを著しく阻害され、遂には低能狀態に陷ることもありますから、頭を使ふことの多い現代に鼻病程恐るべき病はないのであります。就中勉強盛りの學生諸君で之がため惱まされてゐる人は尠なくありません。頭腦明快を欲し健全なる頭腦の持主たらんとするの士は、一日も早く之が根治の方法を講ずることが必要と思ひます。

◇鼻の病の治療には、手術による療法、內服藥による療法等いろ〳〵發表されてゐますが、本治療器は在來の是等療法と異りドクトル湊謙治氏が多年の苦心研究により發明せるもので、獨特の吸入の方法で、藥液を鼻腔の奧深く送り込み直接病源に作用せしめますので、難治の鼻病も容易に治癒に導くことが出來ます。

◇吸入療法ですから外科手術のやうに痛い思ひをする必要なく、藥液は煙霧狀態となつて鼻腔の奧深く突入して行き、直接病源に作し、何等の刺戟なく極めて爽快に、而かも短期間に清淨治療の目的を達する事が出來ます。

◇費用は一日僅に五錢、一回の吸入に要する時間は僅々二分間位で煙草一本を吸ふと同程度の手輕さで出來、又ポケットや帶の間に入れ携行自在で、やらうと思ふ時に何時でも出來ることは、忙しい人には何の位便利か知れません。

◇藥液は在來の藥のやうにコカインやアドレナリン等は一滴も含んでゐませんから中毒したり習慣性になる心配はなく、既に全國十數萬の患者に施し、何れも優秀な効果を奏し、感謝の禮狀は日每に幾通となく參つてゐます。

無代進呈

世の鼻病患者のため誰でも容易に自宅で出來る本療法の詳細の方法を記した四六版頁の美本を無代進呈します。希望者は新聞名記入下記に申込み下さい。即時送本します。

東京麴町區元園町一ノ一五
明光社
電話九段二三三八

ラヂオ JODK

けふの番組

十三日(火)

第一放送(波長三三三米)

午前六時〇分(A)ラヂオ體操
同六時三〇分(A)基礎獨逸語講座(二十七) 橋本忠夫
同一〇時〇分 氣象通報
同一一時五分 料理獻立、日用品値段、鮮魚市場 京城府營水産市場發表
正午 時報、今日のプログラム發表
午後〇時五分 浪曲關羽士外傳(雅作の錢讓) 神崎與五郎 京山天風 兄 雅作 桃中軒雲太夫 代官六太夫 娘お花 浪花 下男一助 春光齋柳月
同〇時四〇分 ニュース
同二時〇分 家庭講座 バナナの話 辰見盛一
同四時〇分 ニュース、職業紹介事項
同四時三〇分 野球試合實況(豫定日)
同六時〇分(G)お話 畫聖竹田(テキスト二七ページ) 黒川健士
同六時二〇分(A)コドモの新聞 村岡花子
同六時二五分(B)基礎朝鮮語講座(十九) 目黒三郎
同七時〇分 ニュース、天氣豫報
同七時三〇分 講演 防空兵器に就て 平壤高射砲隊長 陸軍砲兵少佐 河合潔
同八時〇分(A)映畫物語(楠公父子) 中村霽波 伴奏指揮 島田晴譽
同八時二五分(A)箏曲(近江八景) 箏 岩田眞佐壽 同 遠藤佐喜野 同 新妻佐喜枝 三絃 田中佐喜秀
同八時四〇分(B)義太夫 天網島時雨炬燵(茶屋の段) 淨瑠璃 豊竹駒太夫 三味線 竹澤團六
同九時三〇分(A)時報、氣象通報、ニュース、翌日のプログラム發表

第二放送(波長四九二米)

▲午後〇時五分 映畫物語▲同二時〇分 家庭講座▲同六時〇分 童謠とピアノ獨奏▲同六時二五分 ラヂオ學校▲同七時三〇分 謠曲▲同八時〇分 民謠▲同八時三〇分 大琴と提琴▲同九時〇分 速繪倶樂調

あすの番組

十四日(水曜)

◇第一放送(波長三三三米)▲六時三〇分(A)基礎英語講座(廿九)岡倉由三郎▲午後零時五分 小唄落語ジャズ風呂五海道四歩▲二時〇分家庭講座家庭學と家庭(一)料理館主事岩佐彦二▲二時〇分防空附帶演習實況—仁川ドック側埋立地より中繼—(第二放送に依る)▲六時〇分(A)お話(コドモの新聞が生れてから)村岡花子、鬪屋五十二、長谷耕作▲六時二〇分(A)コドモの新聞 村岡花子▲六時二五分(A)ことばの講座 譯本朗讀(三)解說 神保格▲七時三〇分 謠曲(頭演者未定)▲八時〇分(B)喜歌劇——大阪、大手前國民會館より中繼——ジャンヌの涙(寶塚少女歌劇花組生徒)▲八時四〇分(A)詩吟 美濃坂剛太、那須保雄▲九時〇分(A)ラヂオ・ドラマ 青年と强盗(配役)青年……柳永二郎、强盗……村田正雄 他に解說及音樂等▲九時三〇分(A)氣象通報 ニュース 翌日のプログラム發表

◇防空演習實況中繼等臨時放送あるにつき、各家庭に於ては終日受聽あり度し

◇第二放送(波長四九二米)▲〇時五分 浪謠▲二時〇分 防空附帶演習實況▲六時二五分 ラヂオ學校▲七時三〇分 趣味講話▲八時〇分 俗謠▲八時三〇分 ピアノ名曲解說▲九時〇分 速繪倶樂調

コドモノ・シカン 午後六時から

偉い竹田先生!!

畫も上手、世の爲めにも働く その上學問もあつた方でした

話されるのは 早川健士先生

繪は生れつき上手な人と下手な人がありますが、勉強の仕樣では生れつき上手な人よりも、より旨い繪を書くことがあります

これから皆さんにお話しようと思つてゐます竹田先生は生れつき繪が好きな上になほ一層よく勉強しましたので、今日は我國で文人畫の第一人者として、また、畫聖とまで云はれてゐます。先生は安永六年に豊後岡藩の城下竹田に生れ、天保六年五十九歳で大阪で亡くなられました

×

吾豊後の岡は世々中川氏の居城で、藩祖は天正の昔、賤ヶ岳の戰爭で鬼吉の武將として武勇の譽れ高き中川清秀であります、田能村家は代々其の中川藩主の侍醫をして居りました。先生は六代の碩庭の次男です。小さい頃から學問が好きで、醫者とはならずに二十三歳の時に儒員といふのになり唐橋君山先生と共に豊後國誌の編纂にあたられ、後間もなく藩の唯一の學問所である由學館の先生になり次で江戸に上り、又京都に遊學されました

×

この當時の藩主は徒らに財貨を求められ、不良の家老が藩主に諂つて重き税を人民に課して苦しめてゐました。その爲に百姓一揆が再三起きたのです。それで竹田先生はそれを非常に心配されて藩主に前後二回に亘つて諫言を奉りました

×

しかし、それは遂に聞き入れられなかつたのです、その爲に先生は再三官をやめる事を願ひ出ました、やがて數年の後に聽き入れられて官をやめられ、それ以後は愈て好きな繪を熱心に勉強され傍ら詩文は勿論、弘く和漢の學問を勉強され非常に勝れてゐました

先生は又學問を修める爲に廣く各地に旅行を續けられ、各地の學者文人畫家と交友を架しまれ、中にも頼山陽、谷文晁、雲華上人、篠崎小竹、久羅能などと交り、また熊本では村井琴山、李樂須等はその師友とせられ、先生の門下よりも帆足杏雨、高橋草坪、平野五岳、十市石谷、田能村直入等の諸大家が出て居ます

今日先生の藝術は實に世上に珍重せられ、其の名聲の一世に高きまことに絶大の偉人であります。何故この樣に其の名が高いか、而もなほ其の畫が珍重されるのか、それは全く先生の人となりの高く清く秀で居る爲めであると、小石元瑞が云つたやうに人格第一の人でありました

近江八景

おことの調べ(八時廿五分) 岩田眞佐壽さん

前彈シテ春秋の、ツレ ながめつきせぬにほの海、西のひまに見渡せば、ワケ 波のあわづの雲はれて、ワケ 千ふね白ふね打出の、ツレ はまをあとなる追風に、合 シテ まほあげかへるやばせがた、ワケ はや夕日さす瀬々の、景色を見つゝわたるには、瀬田の長橋ながからず、ワケ 詠むるうちに三井寺の、入相つぐるかねの聲、合 ワケ 比良の高根は白雪の、シテ やゝはださむきうら風に、おつる堅田のかりがねも、ワケ 數さへ見えて照月の、影もさやけき石山や、シテ むかしの跡のしのばれて、夜半の時雨もからさきの、ツレ 松には千代の色すなり 合 君がみいづのあきらけく、治まる御代にあふみ路や、合 名にきこえたる八つの名どころ

義太夫 午後八時四十分

「天網島時雨炬燵」(茶屋の段)

豊竹駒太夫氏 三味線 竹澤團六氏

(梗概)事實を脚色した近松の名作であるが原作は餘り多く行はれず、後年近松半二が改作したものゝ方が用ひられてゐる、今夜のも勿論それである。

紙屋治兵衛は、女房おさんとの間に二人の兒までである身、北新地紀伊國屋の遊女小春と深い仲となり果ては死ぬ約束までする。小春はおさんのすべてを擲つた頼みに苦しみを堪へて、治兵衛と別れるために、それとなく愛想づかしめいた事をいふので、家事の紛糾と戀に盲いた治兵衛は踊りかゝつて小春を蹴るのであつたが、その夜の小春の客は兄の粉屋孫右衛門であつた。治兵衛は小春を變心した者と思ひ込み嘆きしほれて歸宅すると女房おさんは小春の心の底を察して、捨て、置けば小春は死ぬ、どうぞして助けて呉れと、自分の着物を質に入れてまで金を才覺しようとしたが父の五左衛門に見つかり、實家へ連れられて行つてしまふ。治兵衛は後に五貫屋善六等を殺す羽目になり、小春と手をとつて網島大長寺の死に急ぐ……といふのが全體の筋ですが、今夜はその粉屋孫右衛門が生れて初めての廓へしかも侍姿に扮して小春に逢ひに行くところから小春の言葉を格子先で聞いて悩る治兵衛の悶々など聞きどころの澤山にある雁治郎によつて更に有名になつた段のある名世話物ともいへるところです

楠公 (八時から)

中村霽波氏
打揚伴奏 島田晴譽氏

延元々年、備前三石城を守る新田義貞の軍勢は、雲霞の如き足利直義勢の爲に口惜しくも破れ、兵庫の津へ退却するの已むなきに至つた。海陸呼應して十數萬の足利勢、京都へ攻上る噂たつや、都の人心は大いに亂れた。御所に於ける大會議の席上、手勢を率ひて速かに兵庫の津に出陣し、足利勢を喰止めよとの諸卿の論議に楠判官正成は智略を以つて足利軍を兵糧攻めにし、時をはかつて敵の虚をつき一擧に敵を滅さんとの獻策をなせしが、心なき坊門宰相清忠卿に遮ぎられ。涙をのんで兵庫へ進發と決定しなければならなかつた。楠勢進發ときいて町人も百姓も多數の兵糧を獻納し楠公の誠を謝したが、正成が味方と頼んだ畿內一圓の武士達は御味方敗軍と見限つてか誰一人馳參じる者もなく正成は一人さびしく君恩の涙をのまなければならなかつた。最早御奉公の最後と覺悟を決めたる正成は、河內國觀心寺にある嫡子の許へ形見の鎧と書面とを遣はした。一子正行はこの時十一歳、父正成出陣の報をきくや父と共に潔よい最期を遂げんとの志止み難く、母お久の方の勵ましに心も勇み、觀心寺を後にして櫻井驛の本陣に一年ぶりで顏を合はせた父子二人の眼には流石恩愛の涙が先つた。父と共に出陣の願ひ切なる正行を、正成は懇々とさとした、そして忠義に二道はないといふ父の言葉に胸をうたれた正行は後の御奉公を誓つて、父が形見の恩賜の菊作り名刀を押戴き、泣く泣く櫻井驛を後に河內へ歸り行く、その後姿を見送る正成は、馬上に涙を隱くして湊川へ！

科學のページ— 坊ちゃん・孃ちゃん達の讀物

爆彈投下の飛行機

美しい音色のピアノと兄妹

あらほんとう？ ええ・ほんとうよ

平壤の飛行隊や、平壤、京城、府山とお客を乘せて飛んでまはる飛行機がピアノと親戚といふよりももつと近い兄妹なんです、なにしろ飛行機は戰爭ともなれば、武器です。それにピアノが兄妹、兄妹だと言つても信じられないのは無理のない話です

◇

ピアノのキイをたゝいたことがありますか。でなければ、演奏會なり、ラヂオなり、蓄音器なりで知つてゐるでせう。あの美しい音色は鋼金を叩いて出るのです

ピアノに使ふ木は樺樹といふ木です。この樺樹の性質のいゝものを、永い間かゝつて選定して、薄板にするのです、薄板にしたものは幾日も幾日も、日光にさらして乾燥させクセを直します、そして立派になつた二、三分位の薄板をカゼインで密着するのです、カゼインといふのはニカワの十倍も粘着力の強いものです

かうして張りつけることは却々難かしい事で下手にやれば二枚か三枚が付いて、あとがはがれたり又七、八枚がはがれたりする事があるのです。二分位の板を一、二寸位の板に仕上げるのですから素人には出來ない譯です。出來上つた板は横、縱、どの方面からの抵抗力にも堪へるのです

◇

かうして苦心を重ねた板をもつて愈よピアノの外側が組立てられてゆきます。外型が出來ると、今度はピアノ線が張られるのです。これには專門の技師がゐて、音は絶對正確の樣に細密な檢査研究が行はれる譯です。そして一切がまとまると、あの黒塗りです。一體この黒塗りも、表面ばかりの裝飾ではないので、貼りつけた板がはげない樣にするのと、音色をよくする爲めです。この樣に專門技術家、職工、音樂家等が苦心に苦心を重ねて一臺のピアノが完成されるのです

◇

處が不思議にも飛行機がピアノと製法、用材が同じなのです。そこで僕は、この二つが親戚だ、兄妹だといふわけです

アンリョ、アブロ、昔のチョンマゲ機等の飛行機に上翼と下翼との間に、いくつもの針金線のあるのを見た事がありますか、あれはピアノ線といつて、ピアノに使ふ針金なんです。そればかりか、大型旅客機の翼、車輪のカバー等に樺樹を使つてあるのです。今は餘り多くはありませんが、プロペラで木製なのは全部この樺樹です。これもピアノと同樣薄板を、よく乾燥させカゼインで張りつけ、上塗りをして出來たものです

だから一枚の樺樹で、一つは飛行機に、一つはピアノに使はれてゐる樣な場合は少くないのです

◇

更にピアノ線にいたつては、方向舵を初め飛行機に利用されてゐることは數へきれない程です。ピアノも前に云つた樣に相當苦心して造るのですが、飛行機は一層苦心がいります

少しでも狂つた所があれば、すぐにも落ちて命をなくしてしまふのですから、尚更です

今は餘り見られませんが、チョンマゲ機 モス型四號、あれはまたピアノ線がバカに多かつたものです。今のアンリョ、アブロ機も相當ピアノ線があります。これ等の飛行機は飛んでゐる時にスバラシイ音を出します。一體がピアノ線ですから、風に當れば好い音が出る譯です。そこに目をつけたのが當時陸軍の航空兵將校、後東京飛行場長、航空官となり、今は日本航空輸送大阪支所長の石山氏です

氏は音樂の心得があつたものなんでせう、ある朝ピアノ線の鳴りいゝモス四型を飛行場に引出して見事に飛上りました

上昇——上昇——

もう此の邊でよからうと、エンヂンを止めて演奏に取りかゝつたのです

◇

エンヂンを止めた瞬間そのまゝ平行に十米この時ピアノ線は『キー』と鳴る

ちよつとエアポケットを受けた樣に上下して直下二十米、がアロオーハー

上昇の心持ちで『チー』かくて『八千代に』といふ邊まで來た時ハアッ！と氣がつけば國上僅かに卅米。驚いてそのまゝ着陸してしまつたのです。この演奏は少くとも千米の上空からでなければ駄目だと氣がついたのです

然し殘念ながら當時のモス四號では、千米の上昇は不可能だつたのです

このために結局折角の名案も中途で失敗しました

プロペラーの音が消せます

南米と北米とを連絡する航空會社の一人の飛行士が、其の多數發動機が同じ回轉數でない爲めにウナリを生ずるので、それを防ぐ爲め、其の回轉に鐘を取付け之を一度に見得る樣にして調節したところ、全く同期的の回轉が出來て著しく消音を爲し得たとの事である

清雅堂の店で(四)

石橋令邑

碧梧桐派で、殿始日本畫を研究し南畫楽解釋を著し、半島文學を認識した中村島堂氏の
けさは熱なく子らのくふ蜜柑の赤くすつぽし　島堂
市內旭町の中村榮光氏の
梁瓣束ねて強にくるめ軒深く　榮光
新傾向で畫壇を主宰してゐる井泉水氏の
けふも我が机卓冊の青空を映せり　井泉水
朝鮮拓殖を開拓して京城日報の吉野左衞門氏の
要塞を出てゝ目かげる青田說　左衞門
金融組合の佐藤裸骨の
支那川に絡の面白き宵の春　裸骨
笹川臨風氏の
雲の峰崩れんとして山奇なる　臨風
白蘭や白衣の人の戀繃す　同
珍しくも女流の
噂懸にうちはの動く研かな　松韻
この句は外科の植村病院植村博士の夫人の作である
有隣生命支部長の竹城氏の宮島で詠んだものに
國ちて來るしほに鹿の子の戻り　竹城
自ら短詩といつて三昧を出してゐる碧梧桐氏は
白塔は寒い足どりのうしろに立つとる　碧

われらの空を護れ

けふ火蓋を切る 軍民一致の防空演習

府內各所に晝夜を分たず空中戰闘、燈火管制、對瓦斯戰闘、地上對空部隊の活躍 消防、救護等凄壯なる場面を展開

京城に於ける都市防空演習はいよ／＼十三日より十七日までの五日間に亘つて最も大規模に擧行せらるゝこととなつた、これより先き各官衙或は團體等に豫行演習を擧行し、官民一致の防空の觀念と施設とに就いては既に十分豫備知識を得てゐるので、今十三日から行はれる防空本演習は豫期以上の好成績を收むるものと期待されてゐる、なほ十七日まで五日間に亘つて擧行される演習のアウトラインは、軍司令部に統監部を置いて川島軍司令官が統裁に當り、司令部幕僚によつて水も洩らさぬ統裁をなす、又京城を護る防衛司令部は龍山偕行社に開設、梅崎師團長以下幕僚により完璧なき防空陣が全府內に張られる、かくして京城の周圍數十里に亘つて防空施設をなすが、鷺梁津より蘭島の水源地、漢江鐵橋、南山朝鮮神宮、白石洞、東部機里、西江對岸の要島等を貫く線を第一線に、二重、三重の防空陣を構築、南山朝鮮神宮の高地には陣地高射砲隊司令部、陣地高射砲隊照空隊に依り固められ、各所に聽音機を配置、軍用電話は全府內に蜘蛛の巣の如く張りめぐらされる、なほ府內における主なる〃所の演習は、十三日（第一日）午後鍾路區、總督府、京城府廳、京城師範、專賣局工場及三越の防護綜合訓練が行はれる、十四日の午後は本町區、京城停車場、城大、同病院、赤十字病院等その他各所にて晝夜を分たず敵飛行機襲來に備へる燈火管制、空中戰闘、對瓦斯戰闘、地上對空部隊の活躍、或は消防、救護等最新科學の粹を傾注されて擧行せらるゝ、十七日午前總督府附近において防空演習講評並びに閲兵式を擧行し半島最初の大防空演習は終了の豫定である

みごと完成

警戒警報もなしに 昨夜の非常管制

十二日午後八時四分——好奇と恐怖と待望の三つの交錯した街のゆがんだ感情の中に大サイレンは鳴り渡つた、敵機襲來だ。しかも敵機警報なしの非常管制だ、瞬間瞳を奪ふやうに消えてゆく街の燈火中央管制がもつ送電中止の物凄い消燈と我先にとスウイチを切る夜線の點滅、八百萬燭光の大京城の不夜城も僅か三分足らずして

全市暗闇

となつた、見れば一點の燈火もなき暗の空に遙か北漢山上にあたり唸るプロペラの羽ばたき都市空襲の前哨戰を務むべく八八式偵察機は流星の如く現れた五分…十分…二十分…全市民が實戰を想到してジッと息をこらす暗闇の中に立ち働く巡査、各停留所に突立つて道案内をする在郷軍人、警報傳達に走る青年團員、警備に燈火管制に京城市民はみな

重い任務

を輕く背負つてわれらの都市を護つてゆく、かくして第二回目の全市暗闇は非常時日本の國民的意思をシンボルするにふさはしい京城市民の一致協力によつてみごと完成された

交通事故もない たゞ小火が一件あつたゞけ

十二日午後八時の京畿道警察部には竹內部長、一杉保安課長以下各課長が出揃ふて警報の到るを待つ 八時四分卅秒非常管制警報と共に全市一齊に消燈され、自動車、電車、オートバイは何れも燈火を遮斷し全市は文字通りの闇黑となつたが自動車は時速十哩、電車は時速八哩の徐行をなし、自轉車は全部降りて步行する有樣で同八時五十六分解除警報まで五十一分卅秒の間全市に一件の交通事故もなかつたが、八時廿五分頃鍾路四丁目三六番地徳氏方から發火したとの報に、各消防組から駈けつけたがロウソクの逆火からで天井紙を少し燒いたのみであつた、この小火以外には何事もなかつた

列車增發と運賃割引

明十四日仁川で擧行される防空演習の觀覽者には汽車賃割引をなし臨時列車を運轉することに就いて詳細は既報の通りであるが、當日の臨時列車發着時刻は左の通りである

行き 京城發午前八時廿五分、仁川着午前九時四十二分▲同九時四十二分同十一時二分▲同十時五十分、午後零時十分

歸り 仁川發午後五時廿五分、京城着午後六時五十分▲同六時廿五分、同七時五十分▲同七時五十分、同八時廿分

なほ當日は臨時列車の他、定期各列車共客車何れも五、六輛增結し觀覽者の便を圖ること〻してゐる

爆擊、機上射擊 實彈射擊 十四日仁川の壯觀

十四日午後一時から仁川で行はれる附帶演習即ち編隊及單機を以てする爆擊、機上射擊、高射砲、高射機關銃、實彈射擊を見學するには、觀覽席を次の樣に設備してあるから來賓並に見學申込の團體は當日正午迄に『ドック』東側埋立地入口に設けある受付に届出ればよい

▲來賓『ドック』南側埋立地中央

▲見學申込團體『ドック』南側埋立地

申込以外の一般觀衆は桃山公園、西公園、月尾島公園が觀覽に適當な場所であるから同所に行けばよい、なほ何れの場所にも見學指導係が出張して所要の說明指導をなす筈である

亂舞する廿餘機

—夜、晝となく京城の上空で— 敵味方の識別方法

半島民衆と一致協力して半島防空の大任を果す甲國軍飛行機は內地參加機九一、九二式戰闘機九機、統監部の八八式偵察機四機の十三機を以て編成され、半島空襲の假想敵國乙國軍は平壤飛行隊機を以て編成されるが、彼我兩國軍及び統監部機の總數廿餘機の識別法は

▲味方の甲國軍戰闘機
一、胴體が短く虹の樣な形
二、上下兩翼とも同大である
三、支柱が垂直
四、爆音が偵察機に比し稍輕い

▲統監部民間機
一、單葉
二、胴體は水色であるが翼の下面が白色
三、胴體と翼の下面に『日の丸』なく黑色で『C』を頭文字としたローマ字

▲敵の乙國軍戰闘機
一、胴長く蜻蛉の樣である
二、下翼が上翼より小且つ短かい
三、支柱が斜
四、爆音が戰闘機に比して輕い

なほ甲國軍飛行機は翼の支柱に長さ約二米幅廿糎の赤色布片を附し統監部飛行機は尾部に長さ約二米中徑約卅糎の赤色吹流を附し夜間は乙國軍は標識燈を點火することになつてゐる

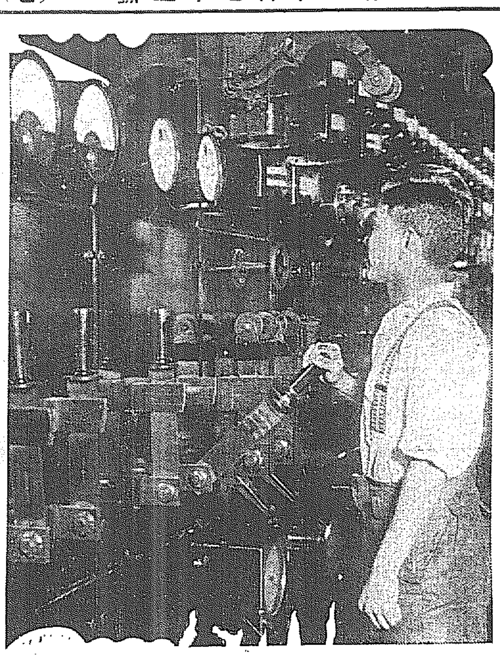

スワ！敵機襲來——十二日夜の燈火管制にスヰッチを切る變電所

總督府廳舍北側に 燒夷彈落下 前面には毒ガス彈

◇綜合防空訓練の想定◇

本府防空隊は十三日午後零時五十分から演習直前の綜合訓練を行ふが、想定は廳舍北側勤政殿附近に燒夷彈落下し、一方廳舍前面に毒ガス彈を投下されたといふ前面と背後の防護訓練である

多數の兵匪と遭遇 少數の我軍苦戰す

三道溝西方で間島侵入を防ぎ 鶴岡少尉その他戰死

【間島特電】九日以來安圖縣より南下した吳義成一派の有力なる兵共匪約三百餘名が、間島に侵入する形勢をたしかめた我が三道溝守備隊は、十一日午前駐屯地を出發午後二時頃同地南方四里の牛福溝にて兵匪の大部隊を發見、直ちにこれと交戰を開始したが、少數の我が軍は非常な苦戰に陷り激戰を繼續、隊長鶴岡次雄少尉（熊本縣出身）は胸部に貫通銃創を受けて名譽の戰死を遂げた、吉越上等兵も戰死、引續き平松軍曹も胸部に貫通銃創を受け後退、湯田上等兵も大腿部に貫通銃創を受け、局子街より急行した衞生班に收容された、その後の戰況は不明であるが我が部隊は伊藤軍曹が守備隊長にかはり指揮してゐることが判明してゐるだけで、局子街の派遣隊司令部は緊張してゐる、なほ平松軍曹は十二日拂曉遂に絶命した

自警團事務所に放火發砲

【間島特電】十一日午後十一時半頃、和龍縣多村自警團事務所に約卅名の武裝共匪襲來し、立哨中の團員一名に目つぶしを喰らはし、家屋に火藥樣の粉末を撒布して放火、喊聲を擧げて發砲を開始し、當時室內にあつた十二名の團員は時を移さずこれに應戰、彼等を擊退したと報ぜられてゐるが、目下團の損害程度その他詳細不明、間島領事館より十二日未明警察隊はトラックで急行した

お歷々の田植 農民デー一の十四日 ◇今年も水原で◇

十四日恒例の農民デーには朝鮮農會主催記念行事の『田植』が今年も水原農事試驗場で行はれる、本府からは今井田政務總監、渡邊農務課長、山本、尾崎、千田各技師、福山囑託等が參加、この外同會役職員、在京城同會議員、關係朝日、東拓、殖銀、商業銀、不二興業、土地改良會社、米穀會社、水原東亞農場等からもそれ／＼代表者を出し、午前十一時から植樂を行ひ、終つて約二十分間正條植を行ひ、終つて祝宴を催す筈である

無殘にも十名燒死

遊覽飛行機の墜落で

【シカゴ十一日發電】當地に開催中のシカゴ博覽會の遊覽飛行機が十一日午後墜落し操縱士二名、乘客八名燒死した

立川飛行場でも 二名瀕死の重傷

【立川電報】立川町陸軍航空部技術部小野誠吉軍曹(三)は十二日午前十一時頃職工田島國三郎(三)を同乘せしめて飛行中、發動機の故障で飛行場北方五十米の麥畑に墜落、機首を民家千阪明方に打ち付け發動機脫落機體は滅茶々々に粉碎され、搭乘者は兩者とも瀕死の重傷を負ふた

50萬圓で ぜひ府民館を

府會議長から府尹へ意見書

京城府會議長井上清氏は、十二日京城府尹に對して左の如き府民館建設意見書を提出した

意見書

適當の地を物色して京城府會社の公益事業指定寄附金五十萬圓を以て府民館を建設せられたし

理由

我京城府は國際都市として自他共に之を容認する所なるも、其內容形態に於て缺如するもの甚だ多し、就中社交機關並に娛樂機關に於て最も然りとす、依て之が實現を期する爲府民館建設は急務中の急務なりと確信す

全協の勢力 再建運動

【靜岡電報】靜岡縣特高課は十一日早朝五時を期し靜岡濱松兩市に於て大活動を開始し、濱松機關區勤務大手幸一(三)外十五名及靜岡機關區勤務青山幸一(三)外一名を檢擧し取調中であるが右は濱松機關區を中心とする靜岡縣交通關係者內に全協の勢力を再建せんとする潛行運動が活潑化したため遂に檢擧を見るに至つたものである

撒水と洗滌兼用自動車

眞夏を前に京城府で二台購入

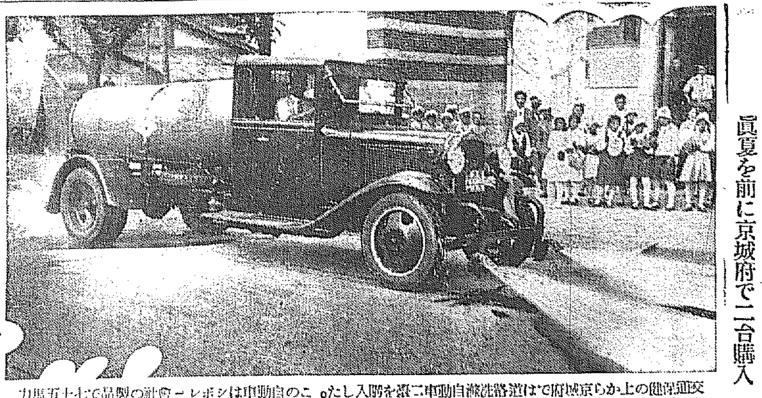

交通頻繁の街上から京城府では道路洗滌自動車二臺を購入した。この自動車はシボレー會社の製品で七十五馬力 二十石のタンクを備へ晝間は撒水に使用。夜間は人通りのない時に七十五馬力の勢ひで道路を洗滌するので路は奇麗になり。これから先きは大風でもほこりは立たなくなる

城大でも——京大を支持す

政治學會で決定し 十五日頃に學生大會

京都大學瀧川教授問題に關し京城大學では事件當時からその推移を靜觀してゐたが、六月五日頃から法學部政治學會で寄々協議を重ね十二日に至り政治學會は京都帝大を支持することゝなり目下意見の取纏めにかゝり、十五日ごろまでには同校學生大會を開催する模樣である

京城神社 稻荷大祭

十二、三、四の三日間の南山稻荷神社大祭には餘興として十二、三兩日は午後七時より十一時まで（活動寫眞、奉納）を十四日は午後一時より六時（妓生の演奏）を催し兩日には手踊りがある

遞信從業員組合結成

【東京電報】日本主義を提唱して遞友同志會より分離した赤松一派の日本遞信從業員組合結成大會は十一日芝浦に於て擧行した、なほ會長には赤松克麿氏が推戴された

漫畫家大笑ひ放談會
◇僕の武勇傳…◇大好物…◇僕の戀愛物語…◇旅行珍談等々、一平、岡本、比左良、千帆、清水、茂、麻生豊等一流漫畫家が勝手放題のことを語り合つた可笑しくて堪らぬ話 キング七月號にあり、大評判!!

十七日夜公會堂で 獨唱と舞踊の夕

花形淡谷のり子孃 中野忠晴氏等を迎へて

コロムビア專屬歌手として本邦女流聲樂家中の花形淡谷のり子孃、それに『キャンプ小唄』『山の凱歌』などで一躍斯界の寵兒となつた中野忠晴氏に、花柳流の名取り花柳壽爾さんと、新進ピアニストの和田俊を加へた一行四名は目下滿洲各地で巡回の演奏旅行を續けてゐるが、その歸途京城に立寄り、來る十七日午後七時から長谷川町公會堂で本社主催の下に獨唱と舞踊の夕を催すことになつた、近く一齊に發賣される本社選定のコロムビア社の珠玉レコード『金剛山小唄』『新興朝鮮の歌』の曲を奏曲として呼ぶであらう

各地最高溫度

中江鎭	三一、五	新義州	二六、四
平壤	二七、〇	仁川	二六、二
京城	二七、五	全州	二七、〇
木浦	二三、二	濟州	二四、四
雄基	一八、四	城津	二二、八
元山	二三、五	江陵	二五、三
大邱	二四、八	釜山	二三、〇

『死を賭して 犯人を捕へて見せる』

富田刑事部長の殉職に 吳黃海道保安課長の覺悟

【沙里院にて今田特派員發電】赤賊逮捕の爲めに壯烈なる殉職を遂げた沙里院署富田巡査部長の英靈に對し、黃海道警察部からは多數の花環が贈られ、今は亡き部長の功を讃へてゐるが、曾つての本町署司法主任の吳黃海道保安課長は語る

實に傷ましいことで、我々は富田部長の殉職に對し死を賭して犯人を逮捕せねばならぬ、同部長は過去十年間沙里院警察署に勤務し、溫厚篤實の刑事としてその手腕も既に認められてゐた、今回赤軍逮捕の犯罪に仆れたことに就いては本人としては殘念でもあらうが、せめても職に殉じたことが故人の英靈を慰めるであらう

龍中快勝す 6—3

京中の奮闘空しく

中等學校野球リーグ戰最後の京中對龍中戰は十二日午後四時廿分京城運動場で物々しい應援團對峙の裡に龍中先攻で開始、六對三で龍中快勝した（鈴木球審、澁谷壘審）

◇一回 龍中石田四球、渡邊の犧牲に進み、捕手逸球に三壘を得酒井も四球、捕手また逸球して石田得點、酒井三進したが惡蹴三振山下（一）三飛▲京中谷岡中飛、河野四球二盜なるや渡部右翼線上に安打し河野三進、渡部二盜、黑崎遊飛で河野ホームで刺されやうとしたが捕手落球して得點、渡邊三進、更に田中丸遊飛に渡部本壘得點、龍野投飛

◇二回 兩軍三者凡退

◇三回 龍中二死後渡邊三飛失に出で酒井の左中間深き三壘打に生還、惡蹴三振▲京中三者凡退

◇四回 兩軍凡退

◇五回 龍中相原、柳澤共に四球（京中渡部投手となる）石田遊飛一壘惡投に無死滿壘、渡邊三振失で相原得點、酒井二飛で柳澤一氣にホームを奪ひ既…

◇八回 龍中三者凡退▲京中中村四球に出たが一死後河野の二飛に二壘に封せられ渡部投飛

◇九回 龍中石田四球、一死後二盜するや酒井三壘線上を拔いて石田得點、惡蹴二遊間山下一三振▲京中黑崎第一球を中越三壘打田中丸捕飛、龍野遊飛で二死後片淵二ゴロ一壘惡投に黑崎得點したが、中谷の遊飛に片淵二壘に封せられ京中の奮闘空しく結局六對三で龍中に凱歌あがる

	1	2	3	4	5	6	7	8	9	計
龍中（先）	1	0	1	0	3	0	0	0	1	6
京中	2	0	0	0	0	0	0	0	1	3

備考 試合時間 二時間十分▲三壘打酒井、黑崎▲遊擊河野二、▲併殺京中一

京師と京商 同率で… 十六日優勝戰

京中對龍中試合で本年度の中等學校リーグ戰は終了したが左の戰績に見る通り京師、京商共に同率であるため十六日午後四時から優勝戰が行はれる

一位	京師、京商	五勝一敗
三位	善隣	四勝二敗
四位	龍中	三勝三敗
五位	京中、鐵道	二勝四敗
七位	京工	零勝六敗

群山の火事 揮發油發火す

【群山電報】十二日午後二時二十分群山本町一丁目佐藤德治石油店の府外倉庫にて揮發油千五百個より發火し今尚燃えつゝあり損害八千圓見込み、火傷一名

見逃せぬ名映畫
『叫ぶアジア』
愈よ今十三日限り
中央館上映中

忘れられた五千円の發見!
アナタノ債券ハオ調ベニナリマシタカ？ 當籤未拂ノ額ハ實ニ數萬！ 屆ヲ知ラヌ方々ノタメニ 原忠證券時報ハ未拂當籤番號表ヲ添付シテ貴君ノ御請求ニ應ジマス
一年一三〇錢 半年 六五錢 一部 十五錢
原忠證券時報社

夏子供服 物 店內見本陳列 カタログ進呈
瀧本合名會社

ボタン ブローチ カウス釦 製造 卸 カタログ進呈
玉井爲造商店

建築講義錄 見本進呈
建築家のよろこび!!
帝國工業教育會

特許と商標
鈴江特許法律事務所

警察官になれる
公認 東京寫眞學校

陸海軍人

カゴメ ケチャップ 和洋料理に なくてはならぬ調味品

社員招聘
太陽生命京城支社

頭痛にノーシン

寫眞機械及材料 レントゲン寫眞材料一式
山崎寫眞材料店

オセロ
冷えがポカく温まり 精力旺盛となる
完全無臭 にんにく劑

タオル 月印 大久保眞敷商店

永遠の生命 京城新生會

支局長 募集

大阪興信所

京日案內

特別案內
外科 內科 花柳病 レントゲン科
慢性淋病 島崎病院

翼なき鳥【25】

川路柳虹作
岩本正二畫

行きべき途（十一）

「一體どうしたつていふの？あたし……あたし降して下さい…」

聲もふるへて彼女は身じまひを直した。

『蕗子さん、心配しないで下さい僕お宅までおくりするんですから……』

『でもあたしあなたと二人きりで自動車でかへるなんて嫌ですわ……』

蕗子はきつと言つてまだじつと菅沼を見てゐた。

『まあ、靜かになさいよ、こゝは車の中ぢやありませんか。僕はあなたを別にどうしようともどこかへ誘はうとも思つてはゐません。あなたがあんまりお淋しさうだから自動車にのせてついて來て上げたんです』

『ぢや、なぜ姉さんや宮下さんの御連中も一緒にのせて下さらなかつたの？……あたし醉つて何にも知らなかつたばつかしに……』

『乘るつもりだつたのを宮下君が姉さんを引つぱつてダンスホールにゆくつてきかなかつたんです。そんなことはいゝぢやありませんか。もう十分とかゝらずお宅へ着くぢやありませんか……』

『いやですわ、あたし電車で歸りますわ。もうそこ四谷です。降して下さいな』

蕗子は何か腹立たしかつた、始めての酒の醉ひをいゝ機會に言ひよるつもりの菅沼の心を卑しいと思つた。それにしても姉はなぜ自分を見棄てゝ浮れ歩いてるのだらう。――蕗子にはなにもかも解らない。たゞ氣がムシヤクシヤしてゐた。

『蕗子さん、そんなに怒らないで下さい。僕はあなたに謝りますよ。でも悪くとらないで下さい。僕は實はあなたにいつかゆつくりお話しがしたかつたんです。むろんそれを今日この機會に遂へるつもりではなかつたのですよ。あなたの氣分の悪いのにそんなことを言ひよるほどの僕ぢやありません。たどんな機會をしほに僕はあなたともつと近しい間柄になりたかつたんです。僕は前からあなたが好きだつたんです……こんなことを言ふのを許して下さい。でも僕は率直にいふ方が好きですから言ひます。ほんとに好きなんです。僕のことは……僕のことはお母さんも御存知かと思ひます。がそんなことはどうでもかまひません、これを機會に交際つてくれませんか。ね、ね、蕗子さん』

『……………』

蕗子はたゞ默つてきいてゐた。彼女が母からこの頃結婚の話をきくたびに彼の名前をきかされるには何か事情があるのだとも思つたが彼女はそんなことは無關心であつた。たゞ彼女は彼をどの點から見ても好きなかつた。ムシが好かぬといふ意味の――それは煎じつめれば單純なことかもしれならない。が、そして彼の家の資産や地位やを考へると所謂世間の結婚といふ形式からは申分ないといふこともわかつてゐるが、またそれだけに彼に對する反感、彼の家のブルジョア的空氣、彼のブルジョア式趣交、それだけでも充分憎惡に値した。彼女はこの時平井のことを心に思つた。そして彼と對照するけどこの遊蕩兒の無識を何か憐れむやうな氣にさへなつた。彼女は自分に憐れみを乞ふごとき此の男をはじめて正しく見ることが出來るやうな氣がした。彼女はたゞ默つて冷靜に彼の前にあつた。

『ね、いゝでせう。ちよいく僕の家へ遊びにきて下さい。僕もお誘ひします』

『それは御勝手よ、でもあたし一人で歸れきすわ、こゝで降して下さい』

『ま、また、あなたは亂暴るんですか』

その語氣は少し鋭かつた。

『エ、あたし我儘言ひますわ』

『蕗子さん、僕はあなたに侮辱されたくはありませんよ……』

車は事よ二人をのせてどんどん走つた。蕗子はたゞ冷靜に默りつゞけた。菅沼もすこし興奮してゐたがやはり默つてゐた。車は闇のなかを神宮外苑へと走つた。

サイレン

◇先日大正館に上映された小唄映畫『涙の渡り鳥』觀覽中のうら若き一人の女性、畫面の淋しさに胸うたれて、シクシクやつてゐるとそばのが小聲で『泣くのぢやないよく』

◇レコードによる流行歌は毎月各社とも十餘種位出して居り、これでは憶え込むファンの方が少々辛くなる、しかしよくしたもので流行歌の何れもは唄の文句そのまゝの『あらその瞬間よ』のもの、心配はいらんデス

◇といつた具合でサイレン子は讀者にお見得だ……『ねえく變して頂戴ね……』

撮影所便り

▲石山組　お茶映畫、市川百々之助主演『月形半平太』セット進行中

▲長尾組　流江田譲二主演『風流斬られ月夜』の多摩川ロケを終へてセット撮影中

▲中島組　市川百々之助主演『江戸盜奇聞影法師』を一兩日中に完成

▲吉相組　『悲戀の歸路』を完成し、お茶映畫ナンセンス怪談もの準備中

▲小澤組　『戀の青空』を澤都美津子主演で進行中

▲根岸組　北見禮子中野英治主演『悲戀に哭く籠の鳥』を目下市内ロケ撮影中（以上河合映畫）

暑休なしの蒲田

松竹第一主義の旗幟を掲げて現代劇の制覇に邁進してゐる松竹蒲田撮影所は早くも初秋の新作品準備を整へたが今夏は暑中休暇を廢して鋭意暑中に新作品のストックに大馬力

京日柳壇

井上剣花坊選

雜

天　春川　下垣　翠閃

媒の餅を媒なるが故と令孃患へり

評　ことさらに坐五を坐八に字餘りにしたのでは無い『令孃患へり』と破格に詠んだ方が、その有閑婦人の、ヌーツとして、世間を知らない愚頓さと、高慢を適切に表現してゐるからである

地　新義州　吉川　黎火

飢死を喰ひ止めてゐる油汗

評　五客中の同人の句は、まだ部門の子に效金の出來る身分だがこの方は働かねば食へないのだ

人　新義州　田邊　銀波

人形に育てゝ金に嫁がせる

評　無難の佳句

流行歌『わしや知らぬ』

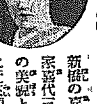

新派の喜代之家喜代三、その美貌と艶聲に近來頓に人氣を博したが、性先づ妓藝の點からも『名妓』と稱されてゐる。喜代三、先頃日本ポリドール・レコードの専屬歌手となつたが、これもレコード會社としてはやゝ遲かつた感さへあるほどだ。その第一回發表が『わしや知らぬ』である

仄めば忘れる、心が晴れる
涙なんぞに、用はない
撰氣不景氣や、わしや知らぬ
明日の天氣は、なほ知らぬ
金がないとて、くよくよするな
運はその日の、風まかせ
撰氣不景氣や、わしや知らぬ
明日の天氣は、なほ知らぬ

『忘られぬ花』の西岡水朗氏の心意もこゝまで來たかと肯かせる明朗さ、曲は山田榮一といふ新人、アレンヂもシヤレてイキで聽く程どに思はず合唱したくなるといふ魅惑的なもの、これを唄ふ喜代三の"野暮"――そしてノド、節調、實に申分なし、その呼吸を忘れないと云ひたいところだ。（寫眞は喜代三）

京日俳壇

楠目橙黄子選

東風（その九）

東風の波次第に凪ぎて暮れにけり　京城　楠　傳人
東風の波たゝみこまるゝ艀かな　田中　舟月
東風少し強く應へし帆綱かな　同
東風少し南となりて止みにけり　同
冠岳山にて
東風の吹く大水嶺や三幕寺　福田　牛歩
朝東風や家解く筏行手より　同
夕東風の江岸守る巡査かな　木田　卿峰
遊覽船東風の島々めぐりけり　同
田中　春盛
佐藤　青月
旅客機を見送り立つや東風の原　八島浴々子
降る如く街の影や東風の窓　木村三四郎
朝東風や漢江橋上砥の如し　同

京日臨時棋戰（六）

圖は前號指了の局面　角落番

八段△矢野逸郎（大阪）
三段▲松本武正（京城）

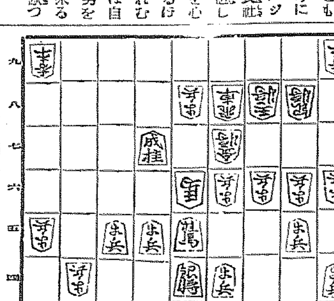

▲松本三段銀香歩

▲二四歩　△七七王　▲二二飛　△三四歩打　▲同玉　△二六桂打
▲四四玉　△三四歩　▲三一香打　△五七金　▲四七成桂　△一四歩
▲同歩　△同香　▲同香　△四六銀打　▲六二飛　△三七銀
▲八二飛　△八五歩（以下次號）

對局者感想

松本三段　二四歩は、いかにも緩過であるが、他に適當の指手のないのと、今一つは、この邊で、二四の歩を取つて置かぬと、後にいろくの禍根を殘すと思つた

松本三段　敵の五七金には、閉口した。これを同成桂ならば、同馬と取られて絶對である

松本三段　敵の四六銀打は、元氣一杯の手である。これを同歩と取ると、四五歩に打たれ、同銀、五五馬、同玉、六七桂打で詰みである

矢野八段　八五歩の手で、八三馬と指し、これを同飛ならば、五六桂打の手もあると思つたが

松本三段　上手若し八三馬なれば、五六歩、八二馬、五七歩成、同歩、六七金打で悪くないと思つた

棋譜訂正

十一日附夕刊『京日臨時棋戰』（五）の指手中十二年目の四七馬とあるのは、七四馬の誤植、また對局者感想の第四行目『四七桂打と指す趣向』とありますが、これは『四七成桂は、次に五八成桂、同飛、六七桂成、同玉、五七金打』の十二字を脫落してゐます

新刊紹介

◎無盡通信　六月號三十錢（東京神田區一ツ橋通町三全國無盡集合所）
◎島　第一卷第二號卅錢（東京麹町區四番町九一誠社）
◎女醫界　六月號廿錢（東京麹町區飯田町四ノ卅一至誠會）
◎蠶絲　六月號廿錢（長野縣上田市海野町蠶絲雜誌株式會社）
◎東洋皮革雜誌　五月號卅（大阪此花區上福島北三ノ一二八其社）
◎心靈と人生　六月號廿錢（橫濱鶴見區北寺尾二三六六心靈科學研究所）
◎協和　六月一日號廿錢（大連東公園町滿鐵本社内協和會）
◎世界我等　六月號十錢（東京丸の内二ノ二國際聯盟協會）
◎海外　六月號四十錢（東京淀橋區下落合三丁目其社）
◎金融組合　六月號卅錢（京城竹添町一ノ七五朝鮮金融組合協會）
◎財界觀測　六月一日號二十五錢（大阪東區安土町二丁目野村證券株式會社調査部）
◎ラヂオ・フレンド　六月號二十錢（東京日本橋區本町四ノ二三、其社）
◎初心者の株式投資　久保田與喜智著（定價一圓二十錢）
◎株式相場の極意　同（定價一圓）共に株式相場に關する秘訣錄ともいふべきもの（東京神田三崎町二ノ九二經濟研究所發行）
◎東京週報　六月四日號十錢（東京々橋區銀座西八ノ三其社）
◎自動車運轉手　六月號、二十錢（東京芝區櫻川町二七日本自動車運轉手協會）
◎新興佛敎　六月號十錢（東京豐島區雜司ヶ谷町一ノ六〇佛旗社）
◎朝鮮の敎育研究　六月號四十錢（京城黃金町六丁目朝鮮初等敎育研究會）
◎米之友　六月號二十錢（東京四谷區愛住町三七米之知識普及會）
◎青年　六月號十錢（東京四谷區外苑明治神宮外苑財團法人日本青年館）
◎陸上競技　六月號二十五錢（東京神田區錦町一六、一成社）
◎滿洲評論　第四卷第二十二號十錢（大連淡路町七番地其社）
◎ローマ字　六月號二十錢（大阪東區北濱四丁目四六帝國ローマ字クラブ社）
◎眞人（月號）短歌の他に能因の歌の特色道元博、源氏物語に現れたる短歌片山愿美子、短歌の發展性服部安定其他がある（五十錢京城府太平通二ノ九〇眞人社發行）
◎生活と宗教　六月號十一錢（名古屋市中區大池町五〇五普房）
◎廣島之友　七月號二十五錢（廣島市段原町五四廣島之友社）
◎覺醒　六月號十錢（京城南山町三ノ三三朝鮮開敎監督部）

良い品が安く買へる
理想的御註文承り所の出現!!!

ラヂオ、トーキーと、何千里を隔てゝ居ても、話も出來、姿も見えると云ふ進歩した世の中に、御入用の品物が居ながら手輕に安心して御買求めになれない道理はない筈です。それが今日まで完全に行はれて居ないのは何か缺陷があつたからです。

その缺陷を補うて、理想的御註文承り所――或は皆樣の消費組合――として、出現しましたのが、阪神急行電鐵株式會社直營の阪急百貨店通信販賣係であります。

一、阪急百貨店の根本方針は
「どこよりも良い品を　どこよりも安く」

と云ふのでありまして開店以來協力一致その實現に邁進して居ります。今日斷然光輝ある隆盛を示して居るのは、その實質をお客樣方に知つて戴いた證據であります。

二、阪急百貨店の御利用が最も御徳用

大阪は日本第一の生産都市です。隨つて大阪は何れの土地よりも品物が安い所と云へる譯です。その大阪で「どこよりも良い品を　どこよりも安く賣る店」として信用され繁榮して居るのであります。然らば阪急百貨店で御買物をせられるのは、即ち日本一安い上手な御買物をせられることになります。

三、阪急百貨店は何故、よい品が安く賣れるか

(イ)阪神急行電鐵株式會社の直營であること
堅實な阪急電鐵が直營して居るので取引者に絶對安心を與へ、卸問屋や製造家は危險率を加算しない安い價で品物の納入が出來ます。

(ロ)阪急百貨店は、自分の土地と建物を使用して居ること
阪急百貨店は、頗る安い時代に鐵道用地として買入れた土地の上に建てられた停車場の建物ですから原價は頗る割安です。その安い土地と建物とを自由に使用し得られるから、高い地代と高い家賃とを商品に加算しなければならぬ事情の店に較ぶれば商品の値段が安くなるのは當然であります。

(ハ)仕入商品の代金をすべて隨時現金で支拂ふこと
阪急百貨店の仕入商品支拂方法は、大阪の商慣習たる三十日、六十日又は七十五日の約束手形とせず、全部現金で而かも隨時拂です。それは阪急電鐵といふ大資本が後ろに控へて居て資金の融通が潤澤に出來るからです。隨つて各仕入先は阪急との取引を歡迎し、商品をどこよりも安く納めることが出來ます。

(ニ)阪急百貨店は、多數の直營及傍系工場を持つて居ること
阪急は諸種の傍系事業を持つて居ります。百貨店關係だけに於いても、和菓子工場、洋菓子工場、製パン工場、ワイシャツ工場、蒲團工場、被服類（事務服、割烹服等）工場、子供服工場、學生服工場、ベビー用品工場、ハンカチーフ工場、裁縫工場等々多數の傍系工場を持つて居ります。然かもその各事業は悉く阪急百貨店のみ專用の商品を取扱ひ、品質を優良ならしめ、且つ中間取引による生産原價の高騰を防止しようといふ目的で出來て居るものであります。これらの製品は純粋の生産原價だけで阪急百貨店に卸されるものでありますから、その如何に安價で、然かも實質あるものであるかは、日々の實際を御一覽下されば直にお分りになることゝ存じます。

(ホ)阪急百貨店には、人間の死藏がないこと
阪急百貨店は阪急電鐵の副業として新らしく生れた店舗であるため、老朽の高級店員は一人も居らず、全員皆生氣潑剌たる若い連中のみであります。これも阪急百貨店が商品を安く賣り得る理由の一つであります。

四、名實共に充實した阪急百貨店

阪急百貨店は、昨年十一月既に第三期工事を完成し、面積壹萬貳千坪、その使用面積に於ては大阪は素より日本に於ても一番廣大な店舗となり、地下より十階の鐵筋コンクリート造り高層ビルヂングは、巍々として北大阪の玄關口を威壓して居ります。商品内容も今や全く充實し、日日十數萬の人士を呑吐する現狀は一つの壯觀として大阪新名所の一つに數へられて居ります。

五、地方御客樣は素より、小賣店、會社、銀行、其他あらゆる諸團體は阪急百貨店の即時御利用をお願ひ致します

(イ)地方のお客樣は、絶對安心を有つて良品を安くお求めになることが出來ます。
(ロ)小賣商人の方々は、地方で問屋相手の仕入れをするには、一々各別の問屋と關係を保つことに御不便が生ずる場合が多々あります。然るに阪急百貨店と御取引願へば、最も簡單に即座に何んでも又何程でも御入用の商品がどこよりも安い値で御入手出來ます。
(ハ)會社、銀行其他諸團體の方々が阪急百貨店を御利用なされば固有の消費組合を設けられる費用を要せずして、萬般の而かも新鮮な商品を常に御手許に置かるゝと同樣の効果があります。
(ニ)福引、慰問袋、運動會賞品等の考案は全部通信販賣係で致しますから、總金額と個數さへ御申聞戴けば至極簡單に如何なる御計畫も御遂行が出來ます。

六、大口の御註文に對しては特別御相談の便あり

御婚禮用品等の大口御註文に對しては諸種の材料全部取揃へて居りますので御註文に從ひ特別の御相談に應じます。

七、お氣に召さぬ場合は御取替又は御返金御指圖通り致します

夏のカタログは御一報次第御送附申上げます

大阪梅田
阪神急行電鐵株式會社直營
阪急百貨店
通信販賣係
振替口座大阪八〇九番

演藝案内

喜樂館　密林の王者　パラマウント超特作　オリムピック水泳四百米自由型の覇者バスター・クラブ主演

大正館　お化け大統領　密林の王者　若き日の感激　上陸第一步

京龍館　拾った女　國定忠治

銀　蛇

亭主三拜九拜

京城演藝館　歎きの夜曲　東家樂燕　港家小柳丸　東家樂遊　名人浪曲大會

中央館　淺草三重奏　男子入用　叫ぶアジア　三月十日　エムデン

東亞俱樂部　忠臣藏定九郎

團成社